



HERZLICH WILLKOMMEN

Bürgerversammlung 2022

Gemeinde Tiefenbach



Inhalte

| | | |
|---|--|-----------|
|  | Daten und Fakten Haushalt, Einwohner, Einrichtungen, Verkehr | 3 |
|  | Aktuelle Themen und Maßnahmen Infrastruktur, Einrichtungen, Soziales und Weiters | 15 |
|  | Fragen und Anregungen | 38 |





1. Daten und Fakten

Haushalt (2022 vorläufig)

Gesamthaushalt

Gesamthaushalt 2022

18,1 € Mio.

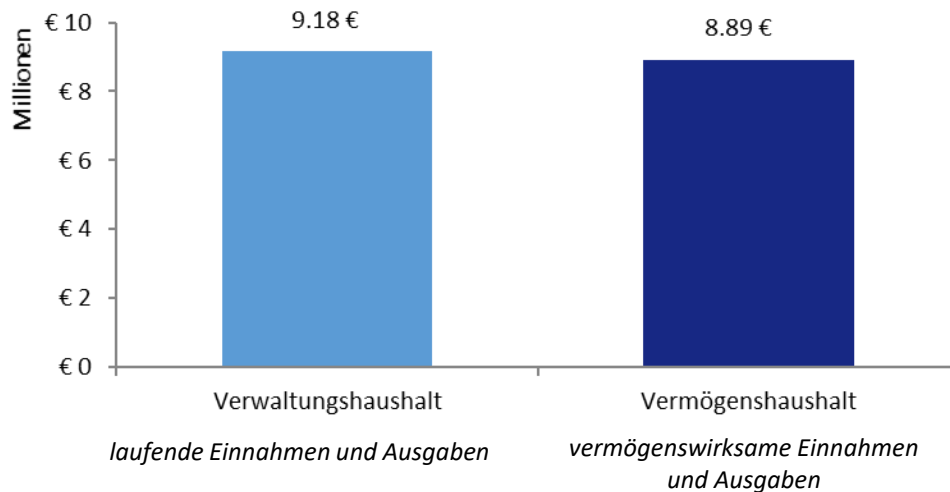

Rücklage und Schulden

Rücklage zum 31.12.2021 9,1 Mio. €

Rücklage zum 31.12.2020 9,1 Mio. €

Zuführung zum Vermögenshaushalt 2021 52.300 €

Neuverschuldung 0 €

Schuldenlast je Einwohner zum 31.12.2021 0 €

Haushaltsentwicklung

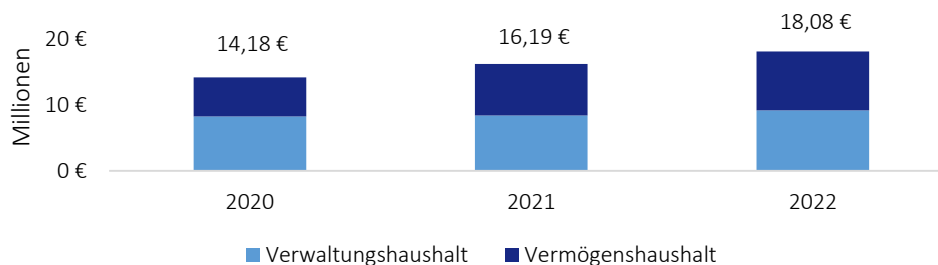

Haushalt (2022 vorläufig)

Verwaltungshaushalt

Größte Einnahmeposten im Verwaltungshaushalt 2021/22

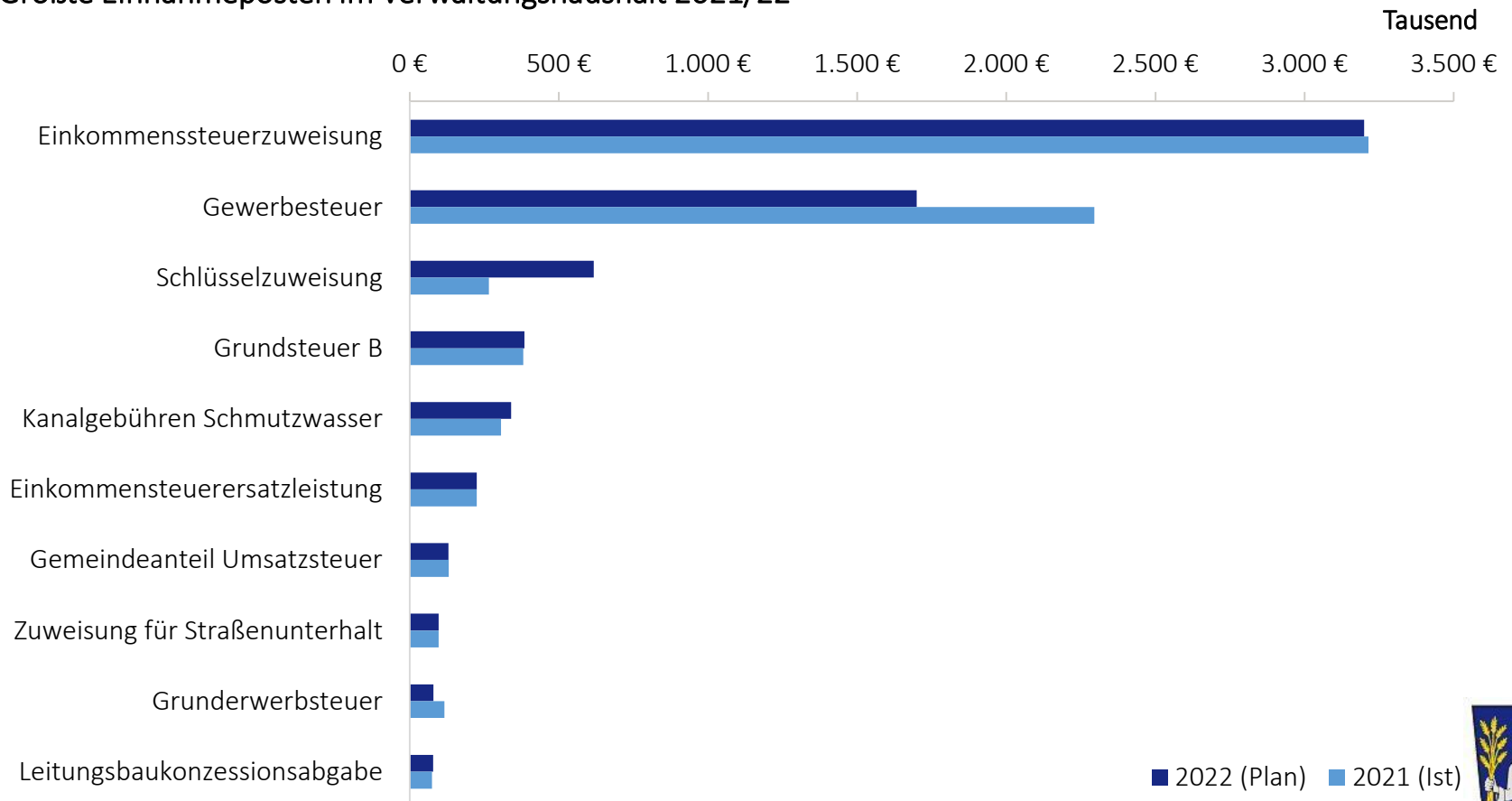

Haushalt (2022 vorläufig)

Verwaltungshaushalt

Daten und Fakten

1

Aktuelles

2

Fragen & Anregungen

3

Größte Ausgabenposten im Verwaltungshaushalt 2021/22

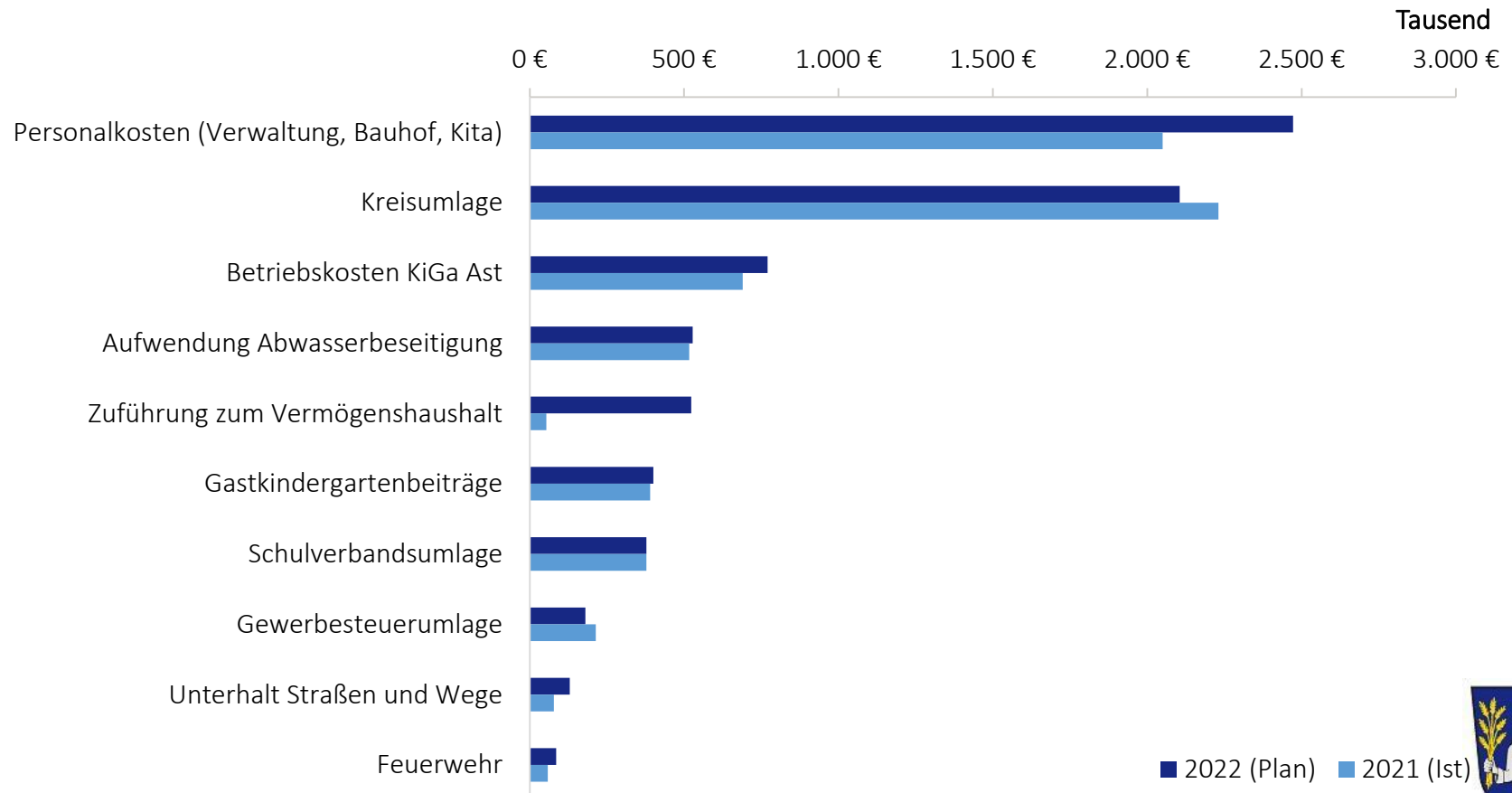

Haushalt (2022 vorläufig)

Vermögenshaushalt

Größte Einnahmeposten im Vermögenshaushalt 2021/22

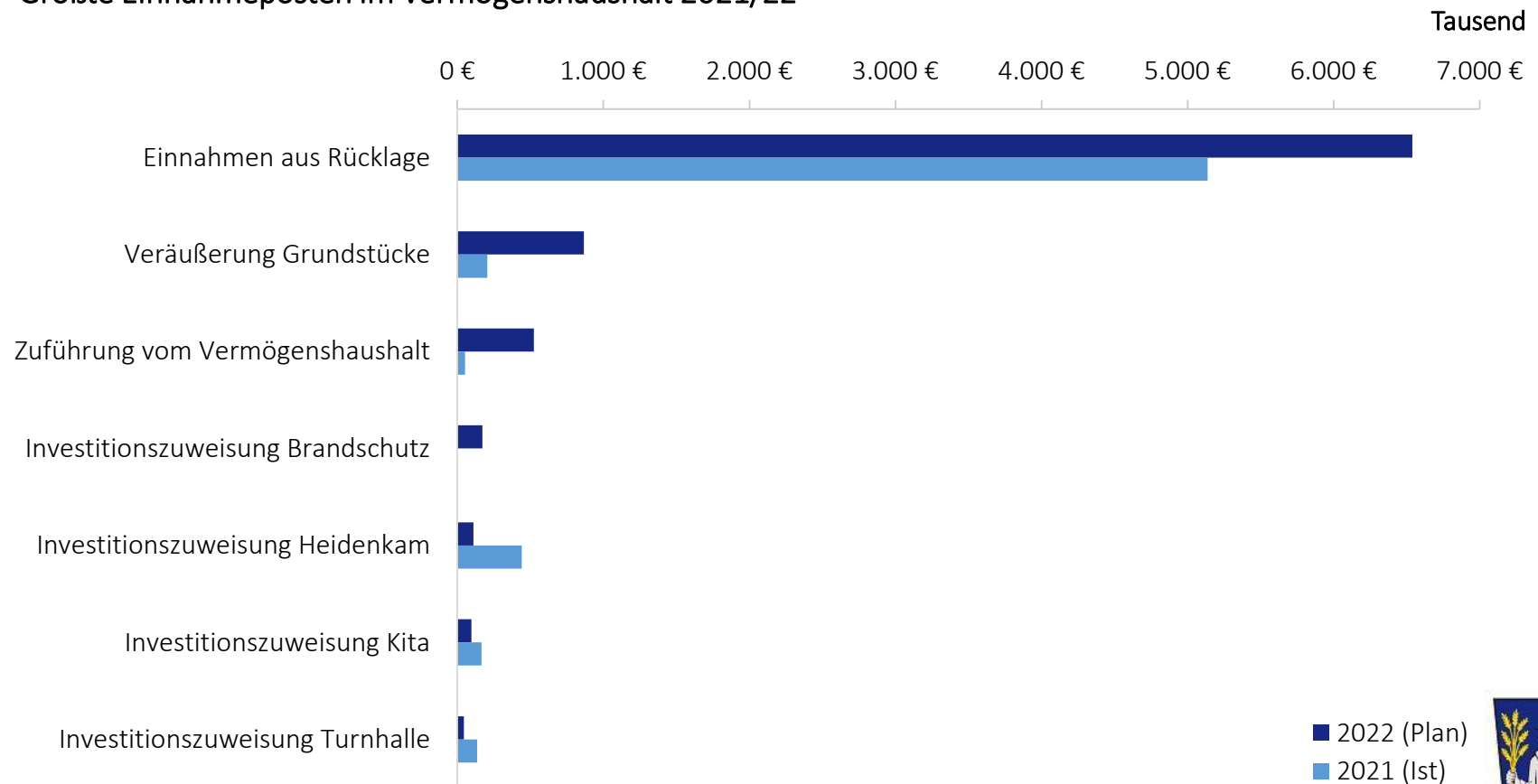

Haushalt (2022 vorläufig)

Vermögenshaushalt

Größte Ausgabenposten im Vermögenshaushalt 2022

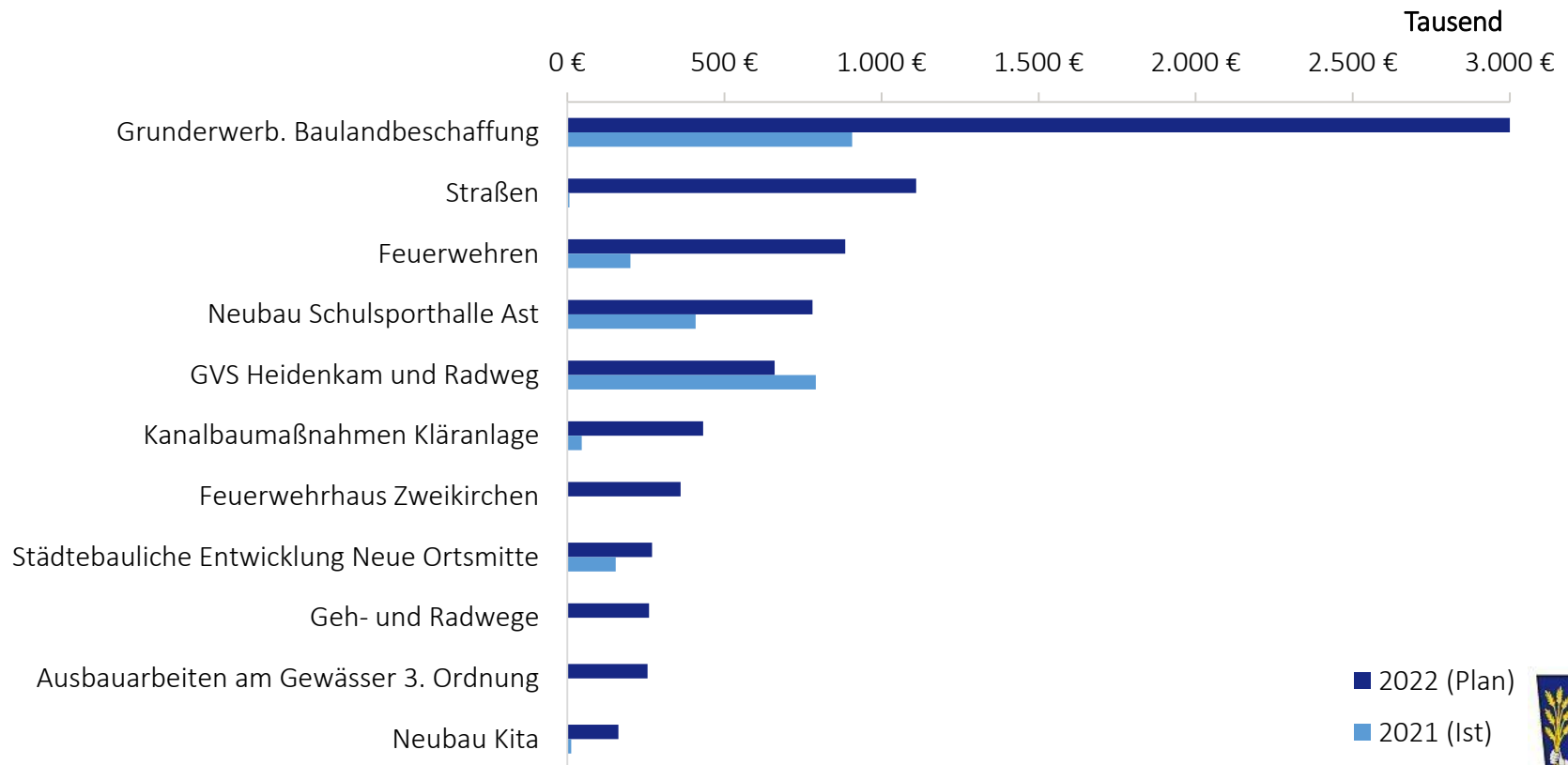

■ 2022 (Plan)
■ 2021 (Ist)



Einwohner

Einwohnerentwicklung

Einwohnerentwicklung

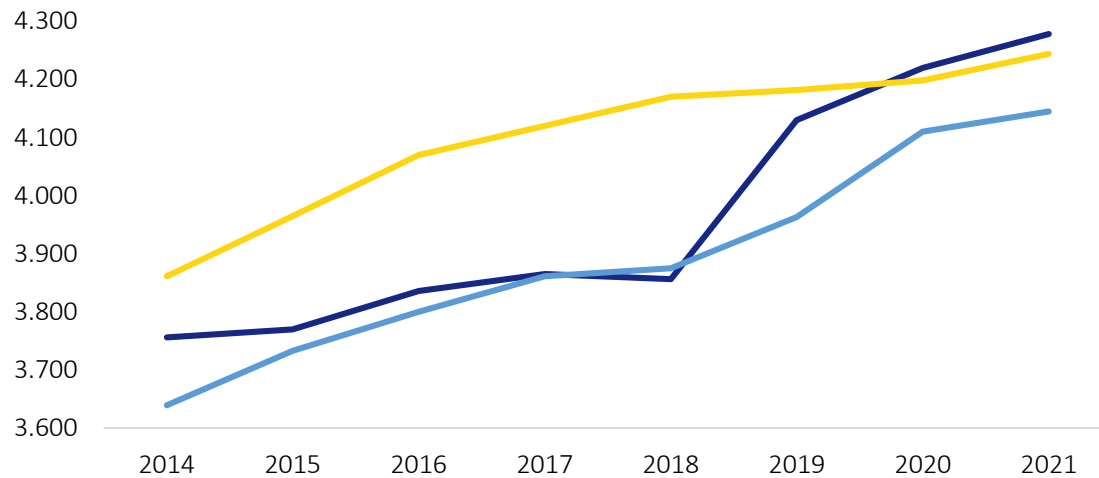

Wachstum

| | seit 2014 | 2020/21 |
|------------|-----------|---------|
| Tiefenbach | 13,9% | 1,4% |
| Eching | 9,9% | 1,1% |
| Buch | 13,9% | 0,9% |

Statistiken

| | 2021 |
|------------------|-------|
| Einwohner Gesamt | 4.278 |
| Hauptwohnsitz | 4.044 |
| Nebenwohnsitz | 234 |
| Zuzüge 2021 | 226 |
| Wegzüge | 182 |

Statistiken

| | 2021 |
|-----------------|------|
| Eheschließungen | 17 |
| Sterbefälle | 19 |
| Geburten | 41 |



Einrichtungen

Schule

Schulverband
Kronwinkl



Daten und Fakten

1

Aktuelles

2

Fragen & Anregungen

3

Schüler der Gemeinde Tiefenbach im Schulverband

ca. 40%

Tiefenbacher Schüler

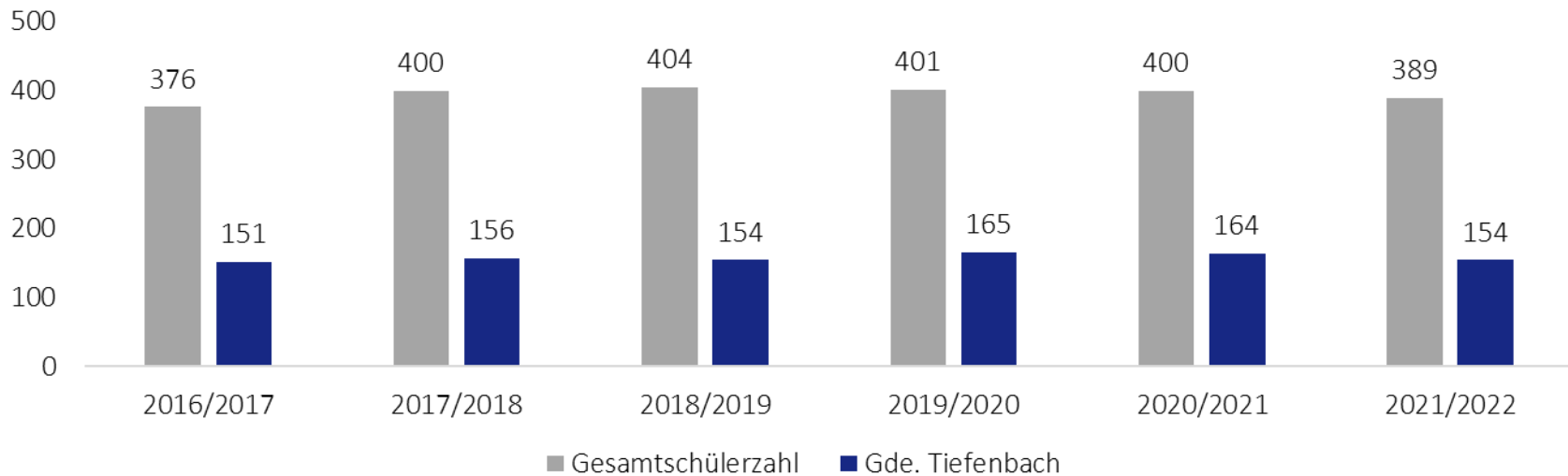

| | 2016/2017 | 2017/2018 | 2018/2019 | 2019/2020 | 2020/2021 | 2021/2022 |
|--------------------|-----------|-----------|-------------|-------------|-----------|-------------|
| Umlage pro Schüler | 2.198 € | 2.063 € | 2.864 € | 3.020 € | 2.306 € | 3.326 € |
| Tiefenbach | 331.898 € | 321.828 € | 441.029 € | 498.251 € | 378.102 € | 512.176 € |
| Gesamtschulverband | 826.448 € | 873.578 € | 1.156.987 € | 1.210.900 € | 922.200 € | 1.223.900 € |



Einrichtungen

Kitas



Kindergarten und Kita Buchung

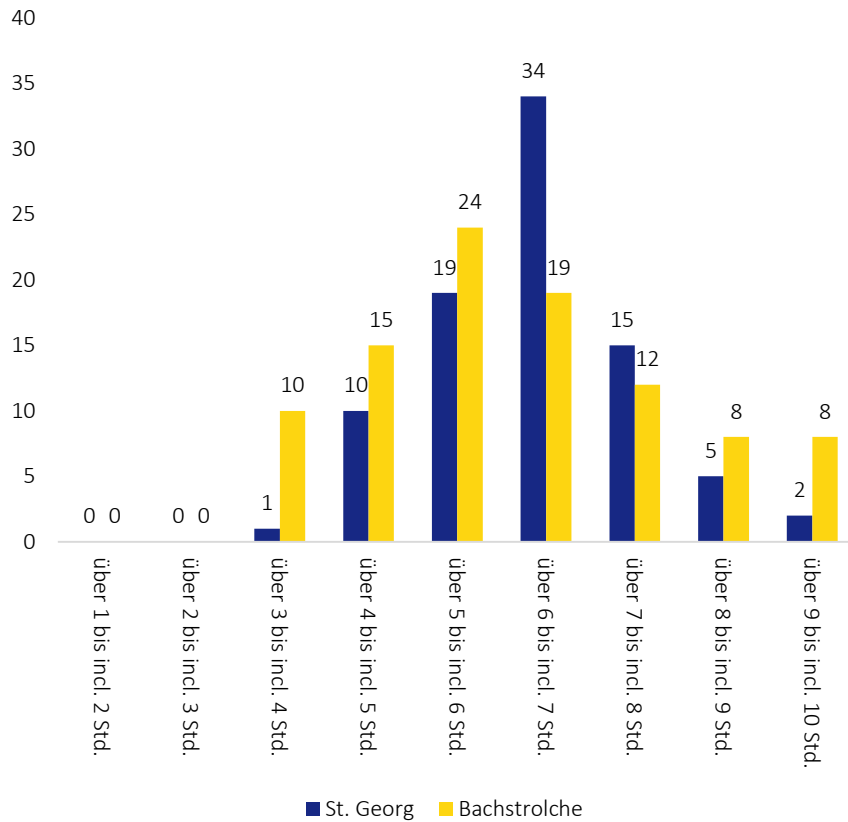

Anzahl der Kinder

| | St. Georg | Bachstrolche | Gesamt |
|-----------------------------------|-----------|--------------|------------|
| Kinder ohne Migrationshintergrund | 81 | 83 | 164 |
| Kinder mit Migrationshintergrund | 5 | 13 | 18 |
| Tiefenbach | 78 | 90 | 168 |
| Andere Gemeinden | 8 | 6 | 14 |
| Gesamt | 86 | 96 | 182 |



Verkehrsüberwachung

Statistik 2021 | Übersicht

| | Anzahl Messungen | Durchschnittliche Überschreitungen 2021 |
|-----------------------------|------------------|---|
| Hauptstr. Tiefenbach | 11 | 3% |
| Ortsstr. Mittergolding | 2 | 3% |
| Gütersdorf | 1 | 9% |
| Ortsstr. Untergolding | 3 | 2% |
| Hochstr. Ast | 3 | 5% |
| Landshuter Str. Zweikirchen | 1 | 0% |
| Gesamt | 21 | 3% |

Anzahl der Fahrzeuge (Messungen 2021)

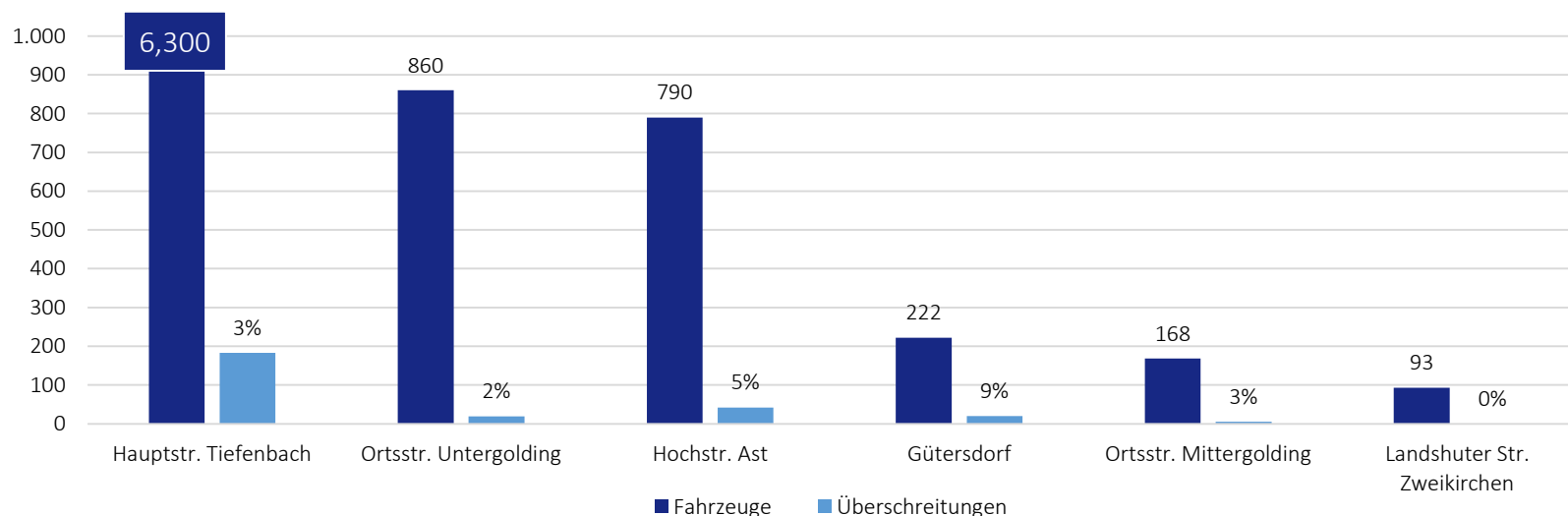

Verkehrsüberwachung

Statistik 2021 | Detail

Daten und Fakten

1

Aktuelles

2

Fragen & Anregungen

3

| Monat | Messtelle | Messzeit | Fahrzeuge | Überschreitungen | % |
|---------------|-----------------------------|---------------|-------------|------------------|-----------|
| Januar | Hauptstr. Tiefenbach | 06:13 - 09:13 | 622 | 16 | 3% |
| | Ortsstr. Mittergolding | 11:11 - 14:11 | 95 | 2 | 2% |
| | Ortsstr. Mittergolding | 11:30 - 13:50 | 73 | 3 | 4% |
| Februar | Hauptstr. Tiefenbach | 05:45 - 08:45 | 229 | 5 | 2% |
| | Hauptstr. Tiefenbach | 05:58 - 08:30 | 117 | 2 | 2% |
| | Gütersdorf | 10:51 - 13:51 | 222 | 20 | 9% |
| März | Hauptstr. Tiefenbach | 05:10 - 8:10 | 327 | 14 | 4% |
| | Hauptstr. Tiefenbach | 05:33 - 7:57 | 224 | 5 | 2% |
| | Ortsstr. Untergolding | 06:11 - 09:11 | 265 | 5 | 2% |
| April | ----- | ----- | ----- | ----- | ----- |
| Mai | Hauptstr. Tiefenbach | 06:10 - 10:10 | 1039 | 28 | 3% |
| Juni | Hauptstr. Tiefenbach | 07:04 - 10:04 | 832 | 26 | 3% |
| Juli | Hochstr. Ast | 06:09 - 09:09 | 303 | 11 | 4% |
| | Ortsstr. Untergolding | 10:00 - 13:00 | 115 | 2 | 2% |
| August | Hauptstr. Tiefenbach | 05:35 - 08:35 | 358 | 22 | 6% |
| | Hochstr. Ast | 11:35 - 14:35 | 227 | 14 | 6% |
| September | Hauptstr. Tiefenbach | 05:42 - 08:42 | 629 | 20 | 3% |
| | Ortsstr. Untergolding | 16:14 - 19:17 | 480 | 12 | 3% |
| Oktober | Hauptstr. Tiefenbach | 06:00 - 09:00 | 847 | 18 | 2% |
| | Landshuter Str. Zweikirchen | 12:13 - 15:13 | 93 | 0 | 0% |
| November | Hochstr. Ast | 11:27 - 14:27 | 260 | 17 | 7% |
| Dezember | Hauptstr. Tiefenbach | 11:45 - 14:45 | 1095 | 27 | 2% |
| Gesamt | | | 8452 | 269 | 3% |





2. Aktuelle Themen

Infrastruktur/Baumaßnahmen

Starkregenereignis, Neue Ortsmitte, Breitbandausbau, Neubaugebiete, Geh- und Radwege

Einrichtungen

Bauhof, Feuerwehr, Schulturnhalle, KiTa, Schule
9+2

Weiteres

Naturschutz, Klimaschutz

Soziales

Jugend, Senioren, Taschengeldbörse, Nachbarschaftshilfe, Ukrainische Mitbürger

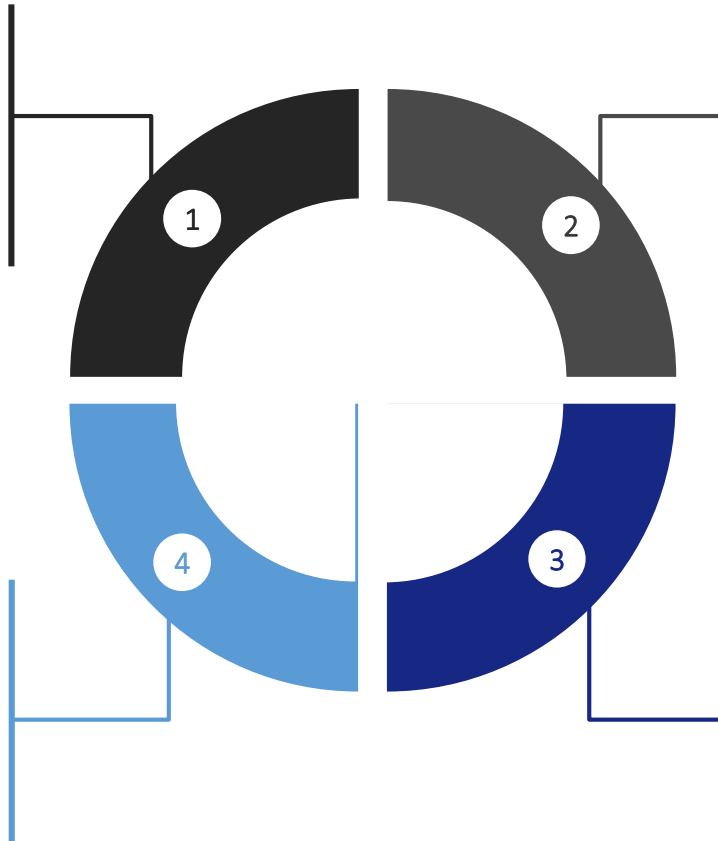

Infrastruktur

Starkregenereignis

Daten und Fakten

1

Aktuelles

2

Fragen & Anregungen

3

29. Juni 2021 - Kläranlage Tiefenbach



Über 80 Einsätze im Gemeindegebiet

Die Ortsfeuerwehren Ast, Mittergolding, Zweikirchen und Tiefenbach wurden unterstützt durch die Feuerwehren Essenbach, Altheim, Ergolding und Viecht und weiteren Feuerwehren aus dem Landkreis Freising sowie den THW - Ortsverbänden Ergolding und Eggenfelden

Vielen Dank dafür!

Herr Minister Aiwanger und Landrat Dreier waren am 01.07.2021 in der Gemeinde Tiefenbach, um sich ein Bild über das Ausmaß der Schäden zu machen und haben ihre Unterstützung für den Erhalt von Entschädigungszahlungen zugesichert



Überprüfung der Regenrückhaltesysteme

Es wurde ein Ingenieurbüro beauftragt, die besonders betroffenen Örtlichkeiten sowie die Regenrückhaltebecken der Gemeinde zu überprüfen bzw. zu überrechnen

Ergebnis:

Die Regenrückhaltebecken im Gemeindegebiet sind alle ausreichend dimensioniert, teilweise sogar überdimensioniert

Weitere Vorgehensweise:

Auf Grund der veränderten Wetterverhältnisse (Klimawandel) ist vermehrt mit heftigeren Regenereignissen oder Starkregen zu rechnen. Die bestehenden Regenrückhaltebecken werden - sofern möglich - erweitert.



Kostenfreier Vortrag „Wie schütze ich mein Heim vor Überschwemmung“ am 09.03.2022

Dr. Werner Weigl
beratender Ingenieur und 2. Vizepräsident der
Bayerischen Ingenieurkammer-Bau (Baylka-Bau)

Tipps zur Sicherung des Eigenheims:

Checkliste:

Schwachstellenprüfung am Haus:

- Hanglage, Senke
- Keller (Fenster, Türen, Sanitäreanlagen)
- Versiegelung von Flächen im Garten

Nachrüstung zum Schutz gegen Hochwasser

Keine Wertgegenstände im Keller lagern usw.



Teilnahme am Regenrisikomanagement WWA

Förderung eines Konzeptes zum kommunalen Sturzflut-Risikomanagement

Inhalt:

- Bestandsanalyse der örtlichen Gegebenheiten
- Gefahrenermittlung hinsichtlich zu erwartender Überflutungen durch Gewässerhochwasser und wild abfließendem Wasser
- Gefahren- und Risikobeurteilung
- konzeptionelle Maßnahmenentwicklung

Höhe der Förderung: voraussichtlich 75%

Aktueller Sachstand:

- Förderzusage am 07.04.2022 erhalten
- Fördergenehmigungsverfahren wurde eingeleitet



Infrastruktur

Neue Ortsmitte Tiefenbach

Daten und Fakten

1

Aktuelles

2

Fragen & Anregungen

3



Hausarztpraxis – Eröffnung im Juli 2021



Zahnarzt - Eröffnung im August 2021



Apotheke - Eröffnung im September 2021



Gastronomie mit Übernachtungsmöglichkeiten
und Eisdielen–
Eröffnung voraussichtlich im Herbst 2022



Hausarztpraxis – Eröffnung im Juli 2021

Der seit vielen Jahren ansässige beliebte und bewährte Hausarzt Peter Maria Otto hat seine Praxisräume in die neue Ortsmitte von Tiefenbach verlegt und gleichzeitig die Leitung und damit auch die Verantwortung an seine junge Kollegin Claudia Franke übertragen.

- Der Zugang zu den Praxisräumen ist barrierefrei
- Räume sind hell, freundlich und auf dem neuesten, technisch aktuellstem Stand



Hausarztpraxis Tiefenbach

Ende August überreichte der bayerische Gesundheitsminister Klaus Holetschek den 100. Landarztprämienbescheid an Frau Franke. Bei der Prämie handelt es sich nach dem Minister um eine unterstützende Maßnahme, die den drohenden Ärztemangel im ländlichen Raum bereits frühzeitig bekämpfen soll.



Infrastruktur

Neue Ortsmitte Tiefenbach

Daten und Fakten

1

Aktuelles

2

Fragen & Anregungen

3

Zahnarztpraxis - Eröffnung im August 2021

Eröffnet von Helmut Hirsch und Dr. Sebastian Bauer mit Team in altbekannter und teilweiser neuer Zusammensetzung.

Ein Teil des Teams wurde von der Zahnärztin Dr. Isolde Hinsdorfer übernommen, die Ende Juli 2021 in den wohlverdienten Ruhestand ging.



Infrastruktur

Neue Ortsmitte Tiefenbach

Daten und Fakten

1

Aktuelles

2

Fragen & Anregungen

3

Apotheke - Eröffnung Mitte September 2021

Apothekerin Karin Kraft eröffnete mit zahlreichen Ehrengästen die langersehnte Apotheke in Tiefenbach.



Pfarrer Gabrüschr erteilte kirchlichen Segen



1. Bürgermeisterin Gatz mit Ehrengästen



Bushaltestelle in der Ortsmitte

Die Bushaltestelle, die aufgrund der Bauarbeiten auf den Parkplatz gegenüber der Metzgerei Tremmel verlegt wurde, konnte Anfang Januar in der Ortsmitte in Betrieb genommen werden.



Infrastruktur

Neue Ortsmitte Tiefenbach

Daten und Fakten

1

Aktuelles

2

Fragen & Anregungen

3



DORFPLATZ TIEFENBACH

aktualisiertes
MARKTKONZEPT M = 1: 200

MARION LINKE + KLAUS KERLING
STADTPLANER UND
LANDSCHAFTSARCHITEKTEN BDLA

Papierer Straße 16 84034 Landshut
Tel. 0871/273936 e-mail: kerling-linke@t-online.de

gezeichnet: 18.03.2022, Kerling



Breitbandausbau

Der Gemeinderat hat im Jahr 2020 beschlossen, das laufende Förderverfahren auf Grund fehlender Wirtschaftlichkeit abubrechen. Seitens einer Beratungsfirma für kommunalen Breitbandausbau wurde der Gemeinde die Möglichkeit einer interkommunalen Zusammenarbeit empfohlen. Ziel ist, sich im Rahmen des Bundesförderprogrammes lukrativer für Unternehmen zu präsentieren, die sich auf den Glasfaserausbau spezialisiert haben. Durch den Zusammenschluss der Gemeinde Tiefenbach mit den Gemeinden Eching, Kumhausen und Vilsheim erhöht sich die Anzahl der förderfähigen „Grauen Flecken“. Dabei handelt es sich um Hausadressen mit einer Versorgung unter 100 MBit.



Verlegegraben (Quelle: Rehau)



Leerrohrtrommeln (Quelle: Rehau)



Infrastruktur

Geh- und Radweg Heidenkam

Die Realisierung eines Geh- und Radweges mit Ausbau der Straßen geht in die Endphase. Der Schulbusverkehr wurde im Januar wieder aufgenommen, die großräumige Umleitung mit Beschilderung bleibt weiterhin bestehen. Ende Juni sollen die Arbeiten abgeschlossen sein.

veranschlagte Kosten: 1.004.000 €

davon gefördert: 550.000 €

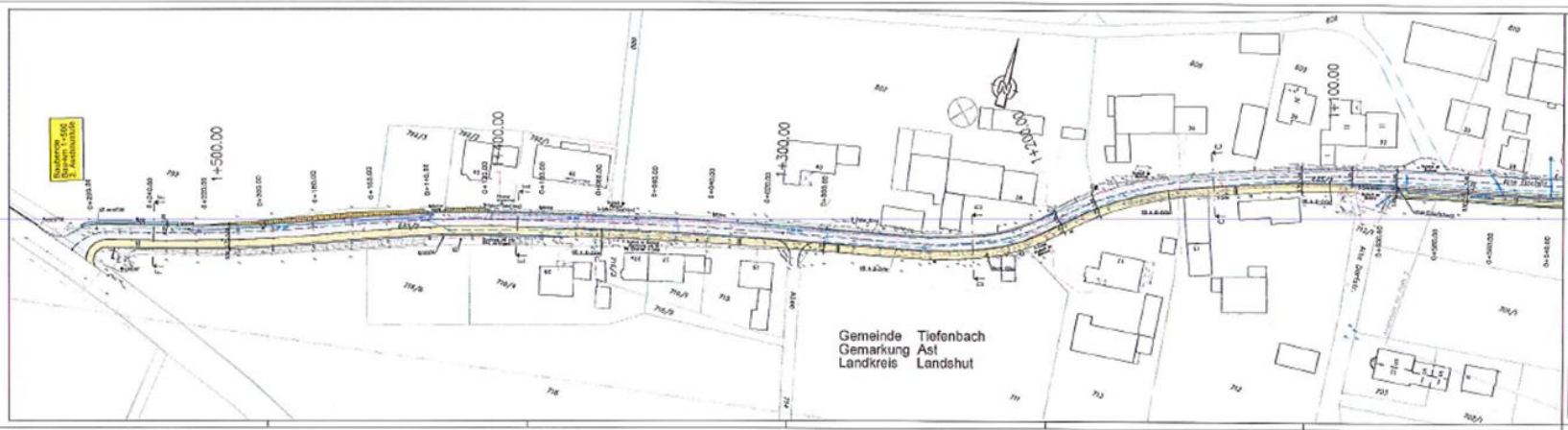
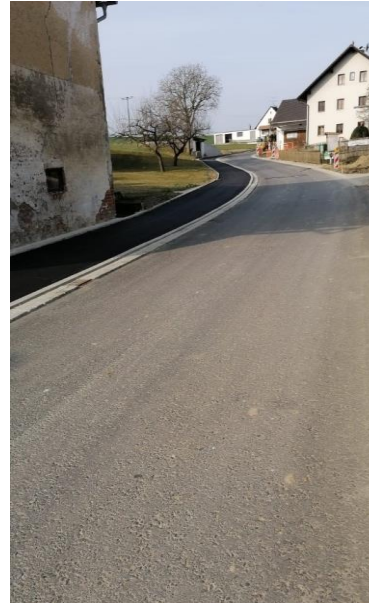

Erweiterung des Baugebietes „Bielerfeld“

- voraussichtliche Anzahl Bauparzellen: 26
- Bruttobaufläche ca. 20.310 m²
(abzüglich Erschließungs- und Verkehrsflächen)
- Nettobaufläche ca. 13.760 m²
- durchschnittliche Parzellengröße ca. 520 m²



Einrichtungen

Bauhof

Daten und Fakten

1

Aktuelles

2

Fragen & Anregungen

3

Neue Mitarbeiter am Bauhof

Uli Hofer seit 01.10.2021

Markus Aigner seit 01.01.2022



Ladestation am Rathausvorplatz

Mit der Fa. energielösung GmbH wurde ein neuer Betriebsführungsvertrag bezüglich der Ladeinfrastruktur am Rathausvorplatz geschlossen.

Der Vertrag beinhaltet:

- Kostenlose Übernahme
- Umbau der bereits vorhandenen Ladestation
- eine 24/7 Hotline

Das Projekt wurde durch die Bundesanstalt für Verwaltungsdienstleistungen gefördert.

Die Mindestbetriebsdauer:

- 6 Jahre, begann am 18.01.2019 und endet mit Ablauf des 17.01.2025.



Einrichtungen

Feuerwehr



Daten und Fakten

Aktuelles

Fragen & Anregungen

1

2

3



Neues Fahrzeug für die FFW Tiefenbach



Neue Tragkraftspritze FFW Mittergolding



Planung neues Feuerwehrhaus FFW Zweikirchen



Einrichtung einer zentralen Logistikeinheit – Im gemeindlichen Bauhof

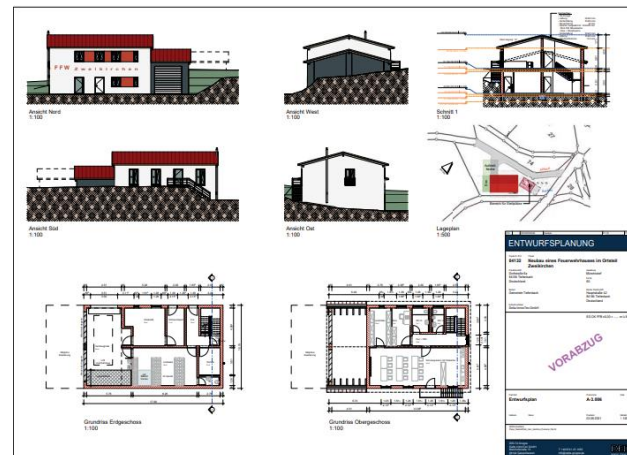

Einrichtungen

Feuerwehr | Neues Fahrzeug



Daten und Fakten

Aktuelles

Fragen & Anregungen

1

2

3

Neues Fahrzeug für die FFW Tiefenbach (HLF 20)

- Abholung des Fahrzeuges bei der Firma Rosenbauer Ende Januar 2022
- Inbetriebnahme am 14.02.2022
- Segnung am 03. Juli 2022
- Kosten ca. 450.000 € gesamt
- Förderung von der Regierung von Niederbayern ca. 119.000 € und
- Förderung vom Kreis ca. 35.000 – 50.000 €



Einrichtungen

Feuerwehr | Feuerwehrhaus



Daten und Fakten

Aktuelles

Fragen & Anregungen

1

2

3

Grundfläche Neubau: ca. 270 m²

Erdgeschoss: Fahrzeughalle, Werkstatt, Schlauchdepot und Sanitäräume

Obergeschoss: Schulungsraum, Büro, Lehrmittelraum und Sanitäräume

Geschätzte Gesamtkosten: ca. 930.000,- €

Davon gefördert: ca. 50.000,- €

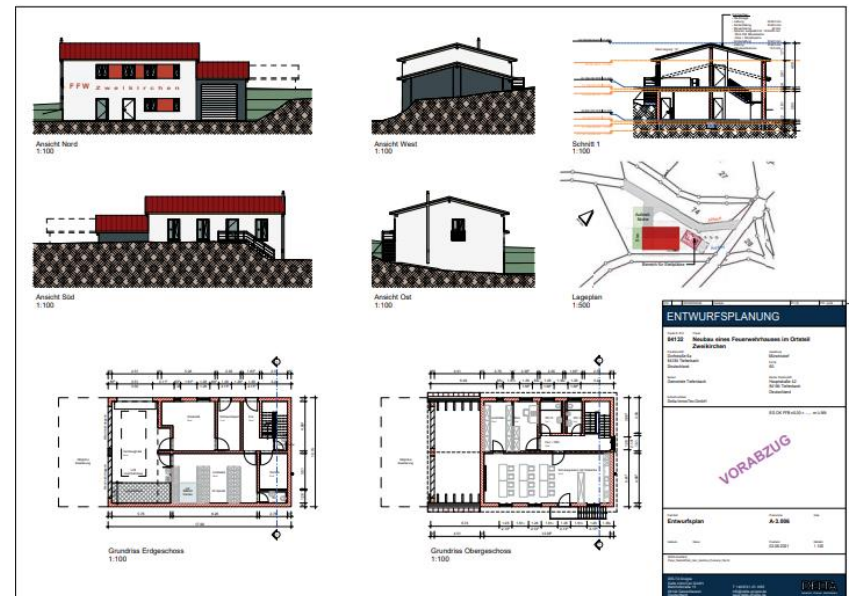

Einrichtungen

Feuerwehr | Tragkraftspritze und Logistik im Bauhof



Daten und Fakten

Aktuelles

Fragen & Anregungen

1

2

3

Tragkraftspritze für die Feuerwehr Mittergolding

Die Tragkraftspritze der Feuerwehr Mittergolding aus dem Jahr 1983 wurde durch eine neue ersetzt.

Im Feuerwehrbedarfsplan war eine neue Anschaffung vorgesehen und der Freistaat Bayern fördert dies mit einem Festzuschuss von 4.500 €. Die Gesamtkosten belaufen sich auf 13.000 €.



Einrichtungen

Feuerwehr | Tragkraftspritze und Logistik im Bauhof



Daten und Fakten

Aktuelles

Fragen & Anregungen

1

2

3

Gemeinsames Materiallager aller Feuerwehren für den schnellen Zugriff im Notfall

Beispiele für gelagertes Material:

- Ölbinder
- Sandsäcke u.v.m.

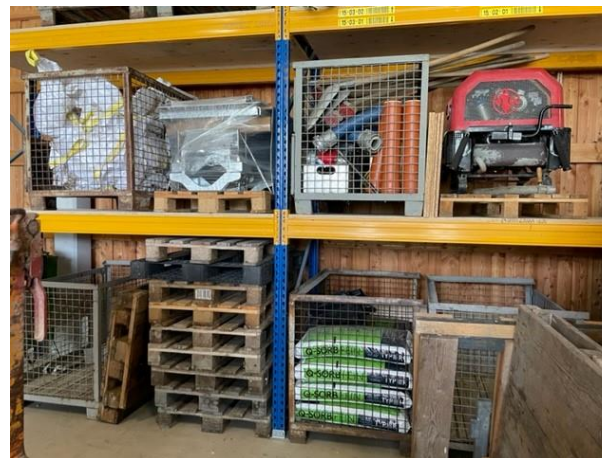

Einrichtungen

Feuerwehr/ Schutzkleidung



Daten und Fakten

Aktuelles

Fragen & Anregungen

1

2

3

Neue Schutzkleidung für die Feuerwehr

36 Atemschutzträger

147 Technische Hilfeleistung

Kosten ca. 142.000 €

Nicht förderfähig



Einrichtungen

Schulturnhalle

Daten und Fakten

1

Aktuelles

2

Fragen & Anregungen

3

Wasserschaden

Aufgrund eines Wasserschadens ist die neue Schulturnhalle bis mindestens Ende 2022 nicht nutzbar.

Aufgrund von Schimmelbefall kann auch nicht vorübergehend, bis zum Einleiten der Reparaturmaßnahmen, der Betrieb aufgenommen werden.

Sachverständige haben den Schadensfall aufgenommen.



Dezentrale RLT-Anlagen

An beiden Schulstandorten wird in jedem Klassenraum eine Raumlufthechnische Anlagen (RLT) eingebaut. Diese RLT-Anlagen sichern eine wirksame Reduzierung der Virenbelastung zu. Es handelt sich hierbei um Zu- und Abluftgeräte (100 % Frischluftgeräte), die mit einer Wärmerückgewinnung ausgestattet sind. Sie schonen die Energiebilanz des Gebäudes und gewährleisten einen hohen Wohlfühlkomfort im Innenraum.

Förderung:

Die maximale staatliche Förderung pro Schulhaus beträgt 500.000,- €.

Kosten:

Die Gemeinde muss nach der aktuell vorliegenden Berechnung Kosten in Höhe von 162.399,64 € selbst tragen.



Beispielfoto



Einrichtungen

Schulstandort Ast

Daten und Fakten

1

Aktuelles

2

Fragen & Anregungen

3

Glasfaseranschluss

Das Schulgebäude im Ortsteil Ast wird voraussichtlich noch in diesem Jahr einen Glasfaseranschluss erhalten. Der Freistaat Bayern gewährt zur Herstellung dieses Anschlusses eine Zuwendung. Als Antragsteller fungiert der Schulverband.

Kosten: 83.800 €

Gefördert: 50.000 €



Einrichtungen

Schule 9+2

Daten und Fakten

1

Aktuelles

2

Fragen & Anregungen

3

Konzept Schule 9 + 2

In zwei Schuljahren kann im Anschluss an den qualifizierenden Abschluss die Mittlere Reife mit der Abschlussprüfung zum Mittleren Bildungsabschluss erworben werden. Das bedeutet, dass die Schüler die Mittlere Reife nicht nach einer 10. Klasse ablegen müssen, sondern ein 11. Schuljahr anhängen. Die beiden Klassen werden als Vorbereitungsklasse 1 (VK 1) und Vorbereitungsklasse 2 (VK 2) bezeichnet.



Erweiterung Kinderhaus

Um den Krippenplatzbedarf in der Gemeinde zu decken, ist Seitens des Sachaufwandträgers angedacht, das Kinderhaus St. Georg in Ast um eine Krippengruppe und eine Naturgruppe zu erweitern.

Der Gemeinderat hat für die notwendigen Umbaumaßnahmen € 64.000 zur Verfügung gestellt.

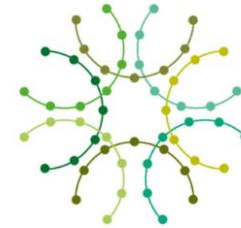

KINDERHAUS ST. GEORG

Zusammenwachsen
zusammen – wachsen



- Aufbau eines **Jugendtreffs** in der Jakobuskirche Ast, erste Ausstattung wurde bereits angeschafft (Billardtisch, Musikanlage)
- **Bikepark**: Eignung des Grundstücks wird geprüft
- **Kindermusical** anlässlich des 30-jährigen Vereinsjubiläums des Offenen Astwerks wird im Herbst aufgeführt (sofern coronabedingt möglich)

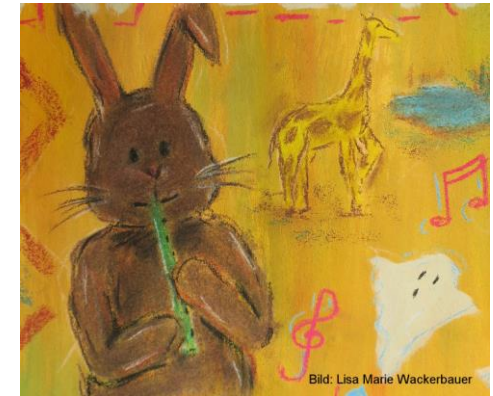

- Einstellung eine*r Gemeindejugendpfleger*in, gefördert vom Landkreis
- Jugendumfrage Ende 2020 bei 11- bis 17-Jährigen mit guter Beteiligung und vielen Ideen
- erstmals Durchführung einer U18-Wahl zur Bundestagswahl 2021
- Ehrenamtsempfang für in der Jugendarbeit regelmäßig tätige Personen in der Gemeinde



Beratungen: November 2020 - dato rund 90 Beratungsgespräche (telefonisch, persönlich, Hausbesuche)
Themen: Organisation und Finanzierung der häuslichen Pflege - Wohnen und Wohnumfeld - Vorsorgevollmacht/Patientenverfügung Krankheit Demenz - Unterstützung bei Anträgen

Fragebogenaktion zum Leben im Alter

Mitte Dezember 2020 wurde die Gruppe der über 60jährigen zu ihrer Lebenssituation, dem Stand ihrer Versorgung (Grundversorgung, Alltagshilfen, Pflege) und ihrer gesellschaftlichen Teilhabe befragt.

Beteiligung am Ferienprogramm mit 3 Aktionen

1. Spielenachmittag der Generationen
2. „Wichtel und Riesen in unserem Garten“ - Senioren erzählen wie Gartenarbeit und Ernte früher gemacht wurde.
zu geringe Nachfrage – kamen nicht zustande
1. Schatzsuche für Junge und Ältere - Spaziergang für Kinder und Senioren



*Marianne Lieb,
Quartiersmanagerin
Ansprechpartnerin für
alle Fragen rund um das
Alter und das Altern in
Tiefenbach*



Soziales

Aus der Seniorenarbeit



Harald Bohlender, Tiefenbach

Seniorenbeauftragter und
Vorsitzender des Seniorenbeirates,
Tiefenbach



Judith Schebesta, Mittergolding
Stellvertretende Vorsitzende



Dr. Christine Schleith, Ast
Schriftführerin



Ralf Faber, Ast
Stellvertretender Schriftführer



Manfred Bunewskij,
Schloßberg



Hubert Pirkl, Zweikirchen



Andreas Kaltenbacher,
Zweikirchen

Monika Blümel,
Ast



Worum es geht

- gemeinsames Projekt des Quartiermanagements und der Jugendbeauftragten
- vermittelt zwischen Jugendlichen (unter 18 Jahren), die ihr Taschengeld aufbessern wollen und Bürgerinnen und Bürgern der Gemeinde Tiefenbach, die sich Unterstützung im Alltag wünschen
- „Jobs“ leicht, ungefährlich und gelegentlich - die Jugendlichen sind in der Zeit versichert
- Mindestentgelt 6 €

Eine Registrierung ist Voraussetzung.

Bis dato konnten Jugendliche an 18 Personen vermittelt werden.

Aufgaben/Jobs waren:

- Garten und Schneesäumen
- Einkauf
- Kleine Hilfen im Haushalt
- Tiere versorgen
- Kinder beaufsichtigen



Was ist eine Taschengeldbörse?

Die Taschengeldbörse ist ein gemeinsames Projekt des Quartiermanagements und der Jugendbeauftragten der Gemeinde Tiefenbach. Sie vermittelt „Jobs“ zwischen Jugendlichen, die ihr Taschengeld aufbessern wollen und Bürgerinnen und Bürgern der Gemeinde Tiefenbach, die sich Unterstützung im Alltag wünschen. Dadurch soll die Kommunikation zwischen Jung und Alt gefördert werden.

Was sind Taschengeldjobs?

Bei den Jobs handelt es sich um leichte, ungefährliche und gelegentliche Tätigkeiten, wie etwa Einkäufe, Rasen mähen, leichte Gartenarbeiten, Babysitten, Straße kehren, Schneeschaukeln, Unterstützung im Haushalt, Versorgung von Tieren, Hilfe am PC, Gesellschaft leisten/vorlesen, usw.

KONTAKT

Marianne Lieb, Quartiermanagerin
 ☎ 08709/912 11 25
 ✉ marianne.lieb@tiefenbach-gemeinde.de

Kathi Anneser, Jugendbeauftragte
 ☎ 08709/91 59 75
 ☎ 0170/83 13 059
 ✉ mail@jugendtiefenbach.de

Gemeinde Tiefenbach
 Hauptstr. 42
 84184 Tiefenbach

Anmeldeformulare
www.tiefenbach-gemeinde.de
 ☎ Seniorenbüro (Bürozeiten: Dienstag 14-16 Uhr und nach Vereinbarung)
 ☎ Bürgerbüro zu den üblichen Öffnungszeiten

↓

Downloaden oder abholen, ausfüllen und abgeben.

Dieses Projekt wird aus Mitteln des Bayerischen Staatsministeriums für Familie, Arbeit und Soziales gefördert.



TASCHENGELDBÖRSE Tiefenbach

| | |
|--|---|
| SIE suchen jemanden, der Ihnen zur Hand geht und für Sie kleine Arbeiten übernimmt? | DU möchtest nette Menschen kennenlernen und ein wenig Taschengeld verdienen? |
|--|---|

Dann ist die **TASCHENGELDBÖRSE** genau das Richtige!

Jobanbieter

Wer kann Jobs anbieten?

Jobanbieter sind Privatpersonen (Senioren oder Familien), die Unterstützung brauchen, weil ihnen beispielsweise Tätigkeiten schwerfallen oder ihnen die Zeit dafür fehlt oder weil sie einfach nur Kontakt mit jungen Menschen haben wollen.

Das müssen Sie wissen

- Die Einsätze werden ausschließlich im Gemeindebereich Tiefenbach ausgeführt.
- Die Jobs sind zu entlohnen. Es werden mindestens 6 Euro in der Stunde empfohlen, den genauen Betrag vereinbaren Jobanbieter und Jugendlicher selbst. Die Bezahlung ist sozialversicherungsfrei und nicht steuerpflichtig.
- Eine Registrierung ist Voraussetzung.

Ihnen werden Erledigungen beschwerlich oder es fehlt Ihnen die Zeit dafür?

Dann nehmen Sie Kontakt mit uns auf.

Jugendliche

Taschengeldbörse – Ist das was für Dich?

- Du bist zwischen 13 und 17 Jahre alt ✓
- Du wohnst im Gemeindegebiet Tiefenbach ✓
- Du hast Zeit ✓
- Du magst Kontakt mit (älteren) Menschen ✓
- Du möchtest Dein Taschengeld aufbessern ✓

Du bist interessiert?

Dann melde Dich bei uns!

Das musst Du wissen

- Du brauchst keine besondere Qualifikation.
- Deine Eltern müssen einwilligen.
- Eine Registrierung ist Voraussetzung für die Teilnahme.
- Ein Ansprechpartner der Taschengeldbörse ist beim ersten Einsatz mit dabei und klärt mit Dir die Arbeit und das Taschengeld ab.

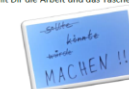

Das ist zu beachten

Jugendarbeitsschutzgesetz

Bei allen Tätigkeiten im Rahmen der Taschengeldbörse muss es sich um geringfügige Hilfeleistungen handeln, welche gelegentlich aus Gefälligkeit erbracht werden.

Die Einsatzzeiten sind bei unter 15-Jährigen auf einen zeitlichen Rahmen von max. 2 Stunden täglich beschränkt, die wöchentliche Arbeitszeit soll 10 Stunden nicht überschreiten. Die Tätigkeiten sollen vornehmlich werktags in der Zeit zwischen 8 und 18 Uhr (begründete Ausnahmen möglich, z.B. Babysitten) und keinesfalls während der Unterrichtszeit stattfinden.

Die schriftliche Zustimmung der Eltern zur Anmeldung der Jugendlichen ist erforderlich.

Die Taschengeldbörse dient lediglich als Kontakt- und Koordinationsstelle. Die rechtliche Beziehung besteht ausschließlich zwischen Jobanbieterinnen und Jugendlichen.

Die Eltern des/der Jugendlichen müssen eine private Haftpflichtversicherung haben.



Nachbarn helfen Nachbarn

35 Helferinnen und Helfer im Team
Im Jahr 2020 - 58 und im Jahr 2021 - 61 Einsätze.

Die Nachbarschaftshilfe unterstützt bei Einkäufen, Behördengängen, Arztbesuchen, Fahrdiensten, Hausbesuchen, Hausaufgaben- und Kinderbetreuung, Spaziergängen und kleineren Tätigkeiten im Garten und Haus. Außerdem gehen die Helfer im Krankheitsfall auch mit dem Hund spazieren. Sie leisten allerdings keine medizinische oder pflegerische Betreuung.

Die Einsätze sind kostenlos, für Fahrdienste wird ein Kilometergeld von 0,30 € und evtl. anfallende Parkgebühren berechnet.

Sie unterstützen auch in Notsituationen - sie übernehmen all das, was ein guter Nachbar auch tun würde.



Weihnachts-Aktionen:

- 2020 wurden Briefe an alle alleinstehenden Bürgerinnen und Bürger über 75jährigen verschickt.
- 2021 wurden 240 Weihnachtsgeschenke an alle Bürgerinnen und Bürger ab 80 Jahre im gesamten Gemeindebereich verteilt.

Seniorentreffs

Die Treffs in Tiefenbach, Ast, Zweikirchen, Golding finden seit Ende März/Anfang April wieder regelmäßig statt.

- **Ortsteil Tiefenbach:** jeden 4. Donnerstag im Monat im TSV-Sportheim
- **Ortsteil Ast:** jeden 2. Mittwoch im Monat im Gasthaus „Zum Goldenen Ast“
- **Ortsteil Zweikirchen:** jeden 4. Mittwoch im Monat im Gasthof Hahn, Zweikirchen und im Gasthof Ecker, Hachelstuhl im Wechsel
- **Ortsteil Golding:** vierteljährlich im Feuerwehrhaus Mittergolding

Die Termine werden in der Zeitung veröffentlicht.

Beginn ist jeweils um 14 Uhr.

Alle Treffen sind für die Bürgerinnen und Bürger der gesamten Gemeinde offen, d. h. es dürfen nicht nur die Seniorinnen und Senioren des Ortsteiles teilnehmen, in dem das jeweilige Treffen stattfindet.



Beteiligung an der bayernweiten Aktionswoche „Zuhause daheim“

Vortrag: *Bewegung ist ein Lebenselixier – Bewegung ist aber auch Sturzgefahr*

Ein wichtiger Schlüssel für mehr Gesundheit, Fitness und Lebensqualität ist die Bewegung. Mit zunehmendem Alter erhöht sich jedoch das Risiko, dabei zu stürzen. Die Folgen eines Sturzes können einen weitreichenden Einfluss auf die bisherige Lebensführung haben.

Wie können Sie diesen Teufelskreis durchbrechen? Wie können Sie Stürze vermeiden?

Referentin: Dr. Christine Schleith

Termin: **Mittwoch, 11. Mai 2022 14 Uhr**

Ort: Gasthaus zum Goldenen Ast



Informationstag: *Älter werden in Tiefenbach*

Die meisten älteren Menschen wünschen sich, möglichst lange und selbstbestimmt in der vertrauten Umgebung wohnen zu können, auch wenn sie auf fremde Hilfe angewiesen sind. Damit das möglich ist, müssen Vorkehrungen in den unterschiedlichsten Lebensbereichen getroffen werden. Der Informationstag ist die Gelegenheit, sich bei einem kleinen Snack und einer Erfrischung über das regionale Angebot von Unterstützungsmöglichkeiten zu informieren, die Ansprechpartner bei allen Fragen rund um das Altern kennenzulernen und mit Ihnen ins Gespräch zu kommen.

Termin: **Samstag, 14. Mai 2022 10 bis 13 Uhr**

Ort: Rathaus Tiefenbach – Innenhof



Neue Gruppe in Ast:

„Tischlein deck dich - kochen und genießen“

In einer kleinen Runde wird gemeinsam gekocht und gegessen. Sie findet jeden 3. Mittwoch im Monat im evangelischen Gemeindezentrum in Ast statt. Mitmachen kann jeder, der gerne kocht und isst und dies lieber in Gesellschaft macht.

Erstes Treffen ist am **Mittwoch, 15. Juni um 11 Uhr** im evangelischen Gemeindezentrum.

Ein Treffen, an dem **alle** Bürgerinnen und Bürger der Gemeinde teilnehmen können – auch Jüngere sind gern gesehen.

Es sind noch Plätze frei - Anmeldung erbeten!

Als Auftaktveranstaltung fand bereits am 4. Mai der Vortrag „**Genussvoll mitten im Leben: Bewusst essen, täglich bewegen**“ im evangelischen Gemeindezentrum in Ast statt.

Der Vortrag wurde von der Quartiersmanagerin organisiert und über das Amt für Ernährung, Landwirtschaften und Forsten Abensberg-Landshut durchgeführt.



Soziales

Ukrainische Mitbürger

Daten und Fakten

1

Aktuelles

2

Fragen & Anregungen

3

23 Ukrainer

16 weiblich

7 männlich

8 Kinder



Ansähen einer standortheimischen Blumenwiese

Der Landschaftspflegeverband wird - vorbehaltlich der Förderung durch die Regierung von Niederbayern - auch im Jahr 2022 wieder artenreiche standortheimische Blumenwiesen in seinen Mitgliedsgemeinden anlegt. In der Gemeinde Tiefenbach kommt als geeigneter Standort ein Grundstück in der Nähe des Gewerbegebiets Asper infrage.

Nistkästen für den Waldkauz

Mit der Unterstützung der Unteren Naturschutzbehörde wurden zwei geeignete Standorte für die Anbringung von Nistkästen für den Waldkauz gefunden.

Krötenteich

Es ist angedacht, in Zusammenarbeit mit der Unteren Naturschutzbehörde, einen Krötenteich im Regenrückhaltebecken bei Heidenkam anzulegen.



- Gemeinde nimmt am Energieeffizienznetzwerk Hochschule Landshut teil: Nachrüstung Bauhof und Kläranlage mit PV, gefördert
- Teilnahme am landkreisweiten Klärschlammkonzeptes: Ziel der gemeinsamen Entsorgung und Verwertung



INSTITUT FÜR
SYSTEMISCHE ENERGIEBERATUNG





3. Fragen & Anregungen

Rathaus

Kontakte

Daten und Fakten

1

Aktuelles

2

Fragen & Anregungen

3

| Funktion/ Name | Telefon | E-Mail |
|--|--------------------|--|
| <u>Bürgermeisterin</u> Birgit Gatz | 9211-11 | buergmeisterin@tiefenbach-gemeinde.de |
| <u>Vorzimmer/ Öffentlichkeitsarbeit</u> Susanne Mihasca Cornelia Mayr | 9211-10 9211-22 | vorzimmer@tiefenbach-gemeinde.de vorzimmer1@tiefenbach-gemeinde.de |
| <u>Geschäftsleiter</u> Manfred Tremmel | 9211-14 | hauptamt@tiefenbach-gemeinde.de |
| <u>Kämmerei/ EDV</u> Steven Metz | 9211-23 | steven.metz@tiefenbach-gemeinde.de |
| <u>Kasse</u> Kaspar Heimberger | 9211-12 | kasse@tiefenbach-gemeinde.de |
| <u>Bauamt</u> Melanie Kleinert | 9211-16 | bauamt@tiefenbach-gemeinde.de |
| <u>Personalwesen/ Kita</u> Verena Ingerl | 9211-15 | verena.ingerl@tiefenbach-gemeinde.de |
| <u>Allgemeine Verwaltung</u> Ingeborg Kolbeck | 9211-18 | verwaltung@tiefenbach-gemeinde.de |
| <u>Steueramt</u> Rita Hörndl | 9211-24 | steueramt@tiefenbach-gemeinde.de |
| <u>Bürgerbüro/ Standesamt/ Gewerbeamt/ gem. Friedhof/ Rente</u> Birgit Leopoldseder Patrick Paulukuhn | 9211-13 9211-21 | standesamt@tiefenbach-gemeinde.de patrick.paulukuhn@tiefenbach-gemeinde.de |
| <u>Quartiersmanagerin</u> Marianne Lieb | 9211-25 | marianne.lieb@tiefenbach-gemeinde.de |
| <u>Auszubildender</u> Kilian Aimer | 9211-28 | aimer@tiefenbach-gemeinde.de |





Herzlichen Dank für Ihre Aufmerksamkeit!