

HERZLICH WILLKOMMEN



Bürgerversammlung 2023

Gemeinde Tiefenbach



Inhalte

1

Daten und Fakten

Haushalt, Einwohner, Einrichtungen, Verkehr

2

Aktuelle Themen und Maßnahmen

Infrastruktur, Einrichtungen, Soziales und Weiters

3

Fragen und Anregungen

Ihre Fragen





1. Daten und Fakten

Daten und Fakten

Gesamthaushalt (2023 vorläufig)

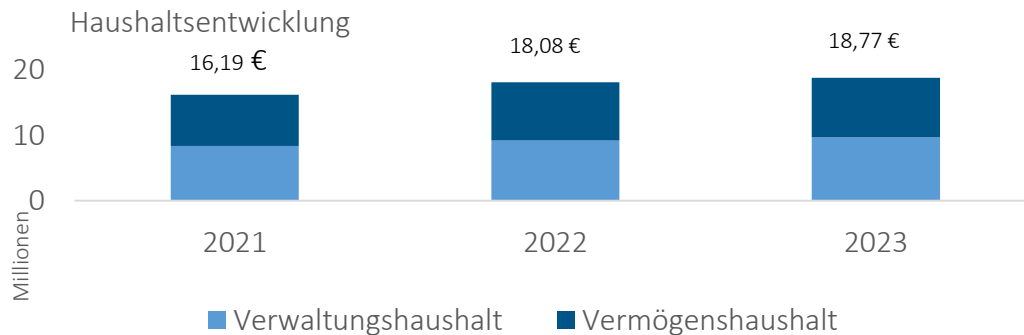
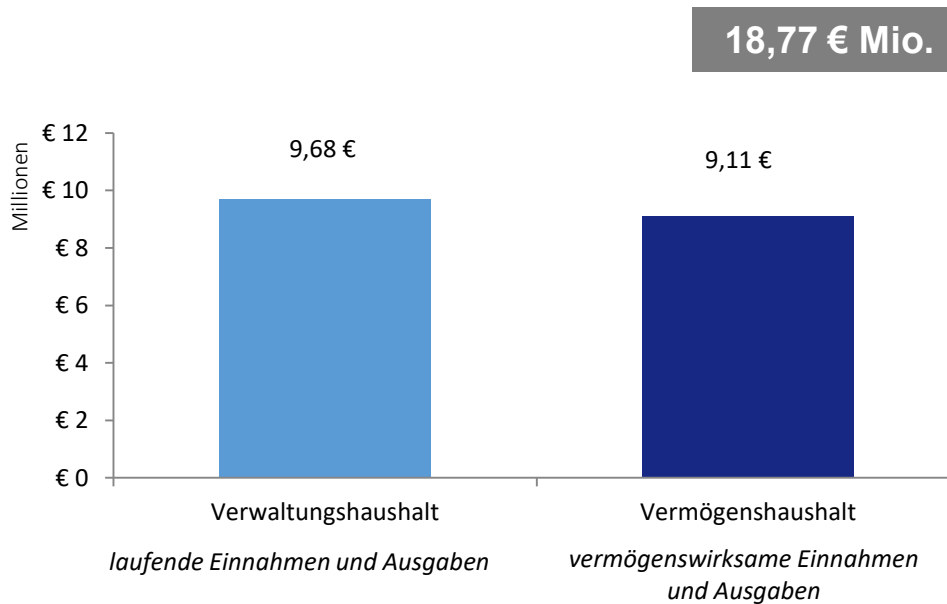

Rücklage und Schulden

Rücklage zum 31.12.2022 8,8 Mio. €

Rücklage zum 31.12.2021 9,1 Mio. €

Zuführung zum Vermögenshaushalt 2022 54.300 €

Neuverschuldung 0 €

Schuldenlast je Einwohner zum 31.12.2022 0 €



Verwaltungshaushalt (2023 vorläufig)

Größte Einnahmeposten im Verwaltungshaushalt 2022/23

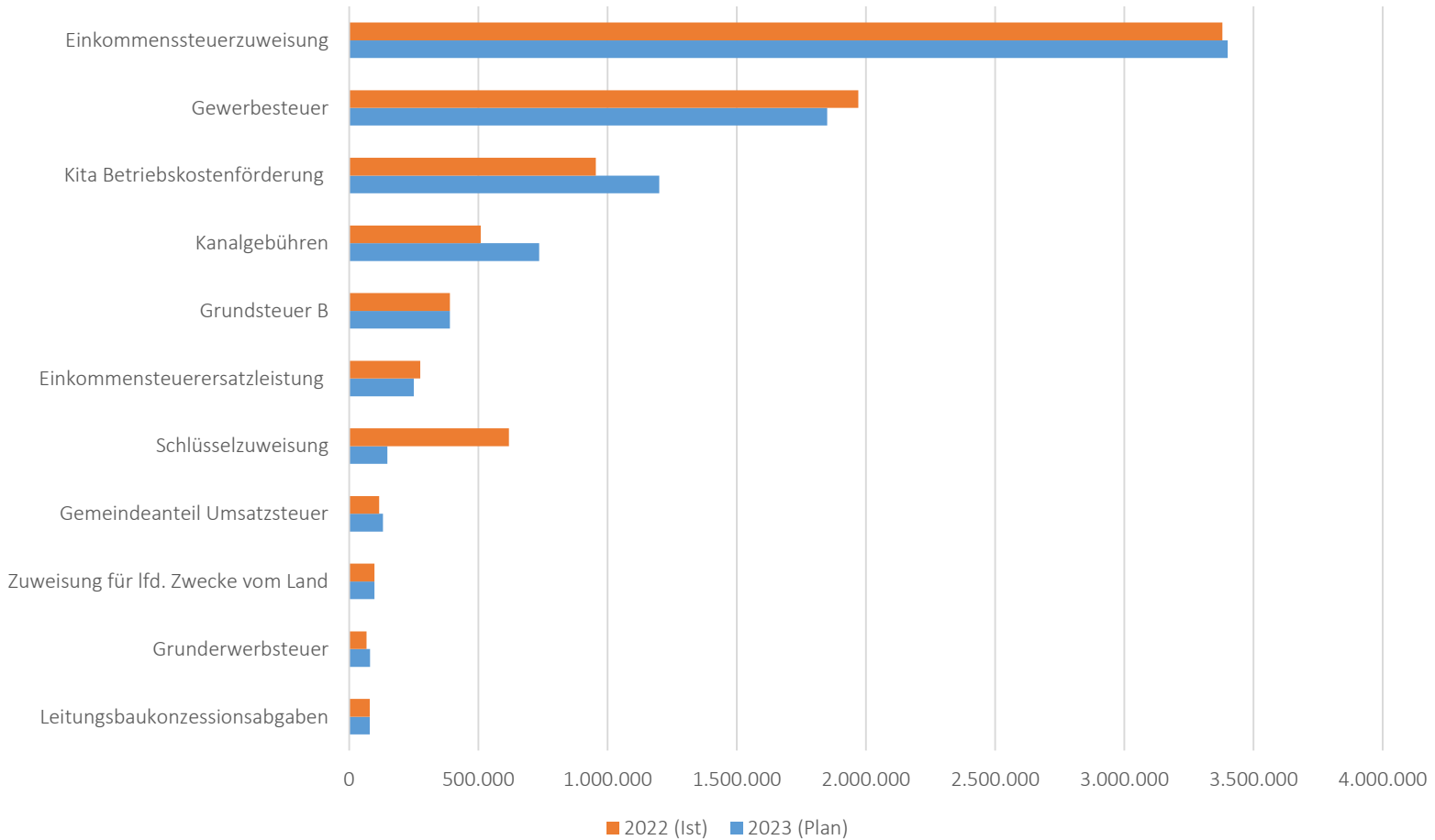

Daten und Fakten

Verwaltungshaushalt (2023 vorläufig)

Daten und Fakten

1

Aktuelles

2

Fragen der Bürger

3

Größte Ausgabenposten im Verwaltungshaushalt 2022/ 2023

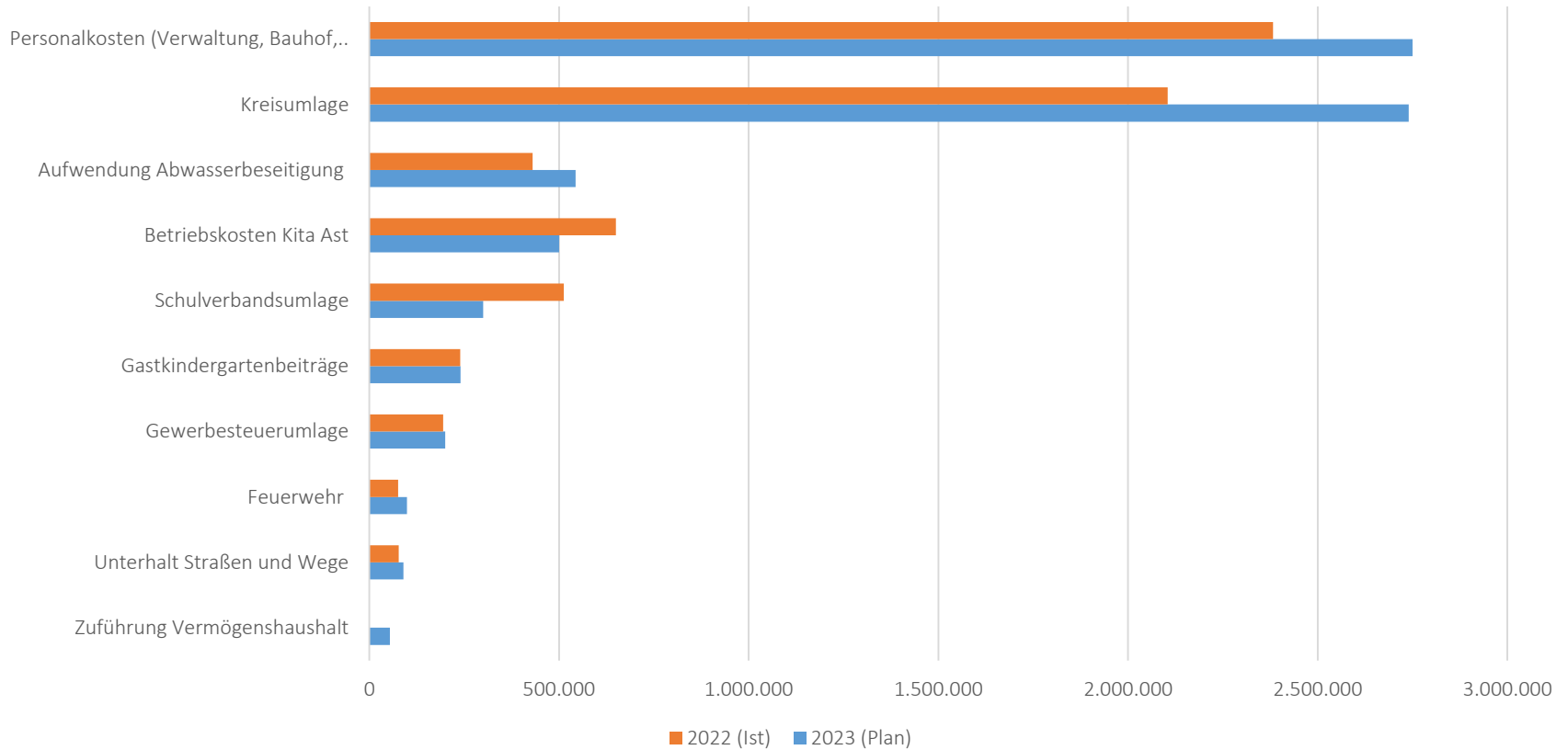

Daten und Fakten

Vermögenshaushalt (2023 vorläufig)

Daten und Fakten

1

Aktuelles

2

Fragen der Bürger

3

Größte Einnahmeposten im Vermögenshaushalt 2022/ 2023

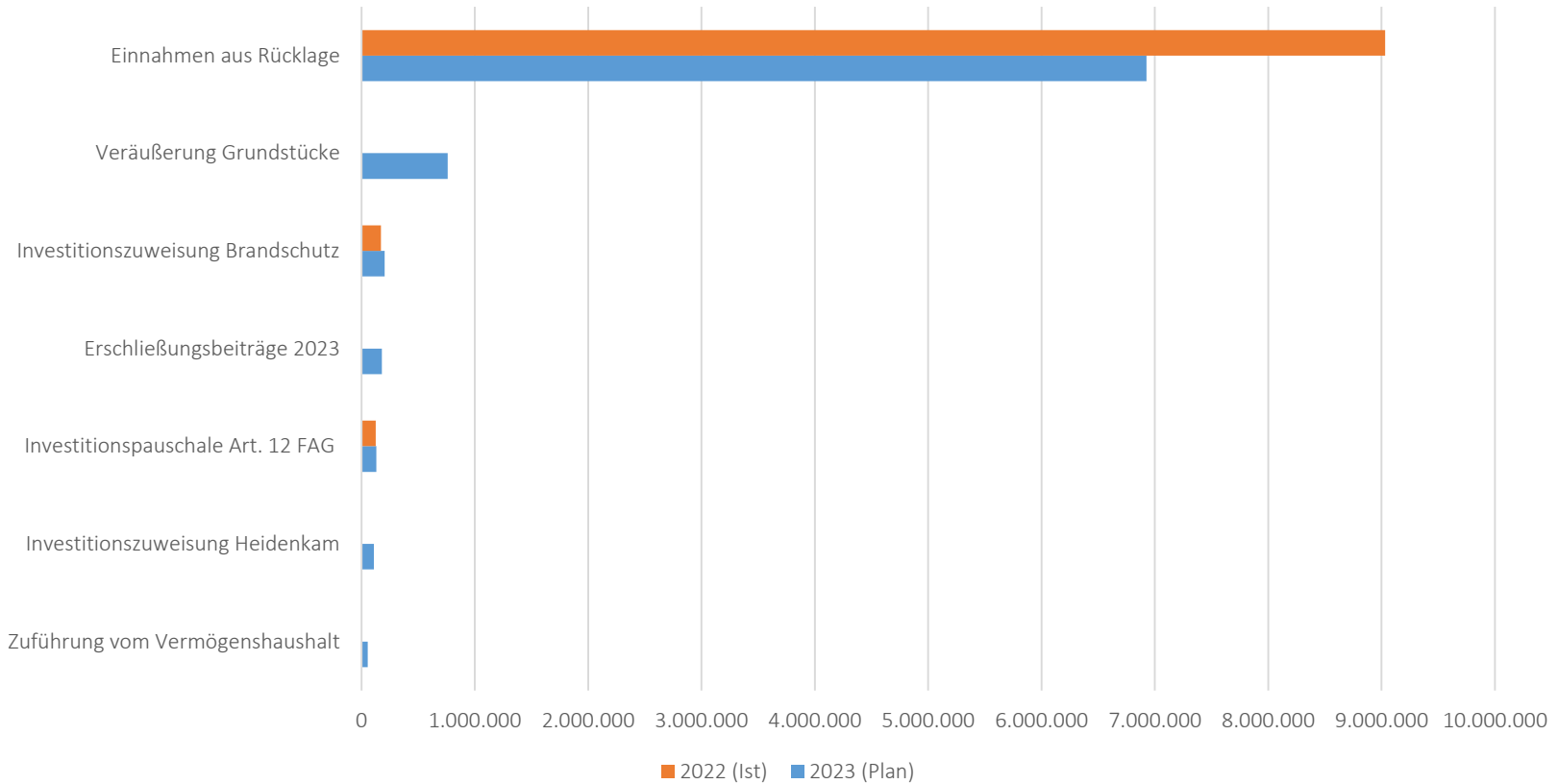

Daten und Fakten

Vermögenshaushalt (2023 vorläufig)

Größte Ausgabenposten im Vermögenshaushalt 2022/ 2023

Daten und Fakten

1

Aktuelles

2

Fragen der Bürger

3

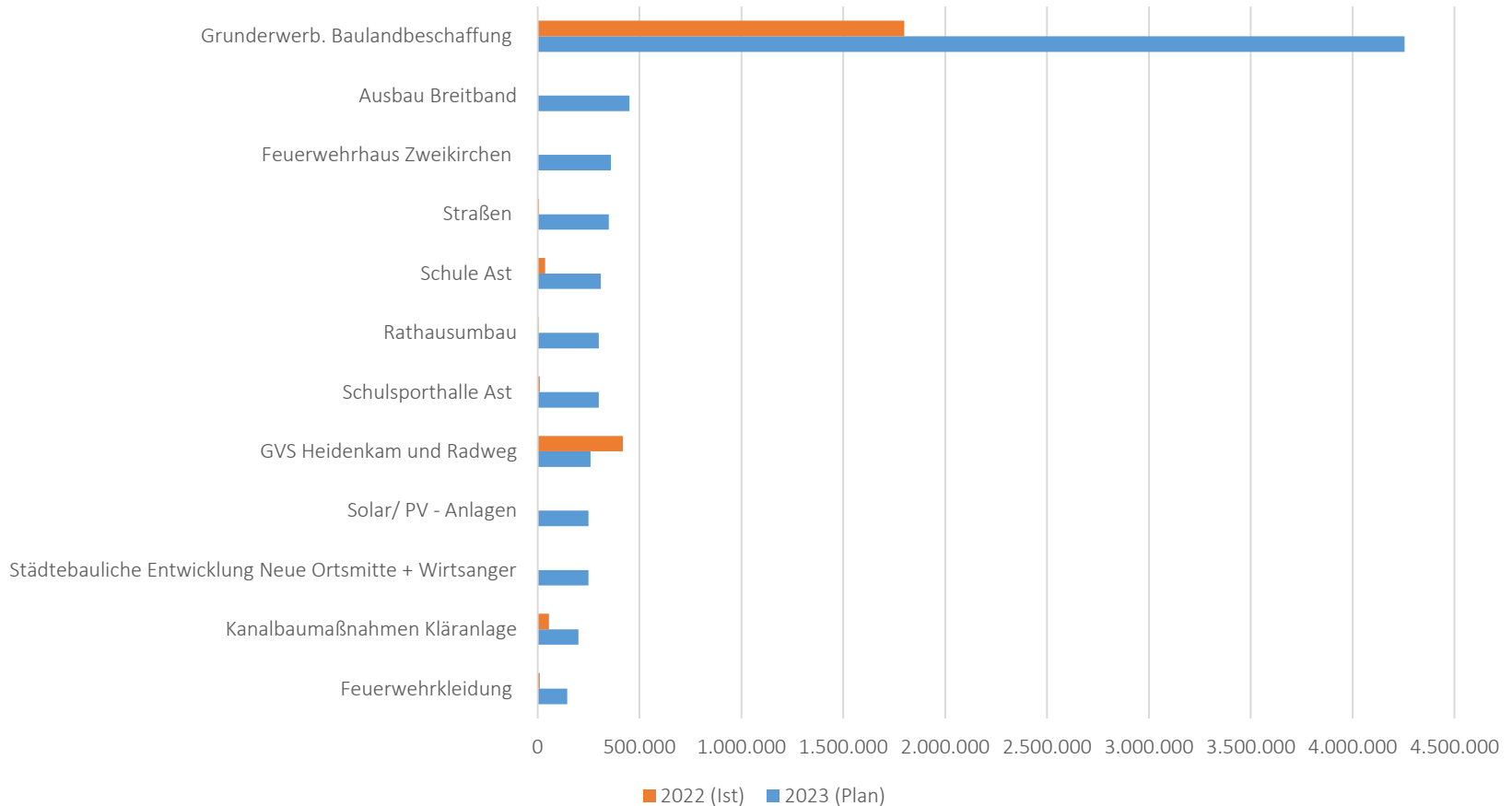

Daten und Fakten

Einwohnerentwicklung

Daten und Fakten

1

Aktuelles

2

Fragen der Bürger

3

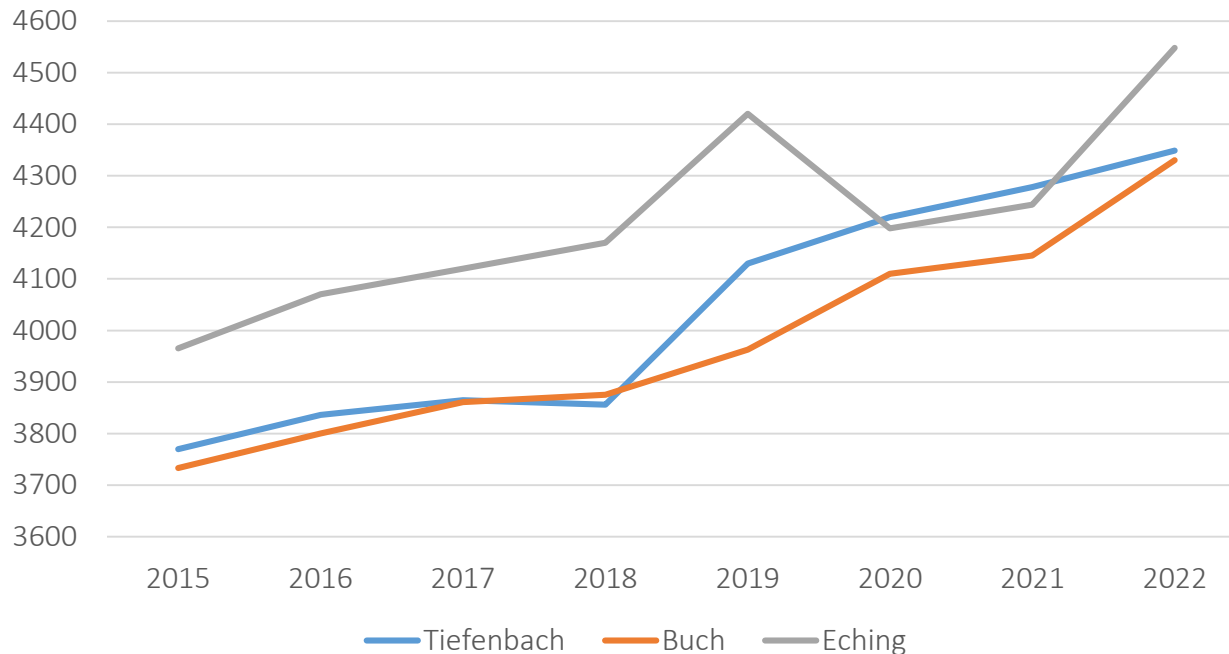

Wachstum

seit 2014 2022/23

— Tiefenbach	13,9%	1,6%
— Buch	9,9%	4,4%
— Eching	13,9%	7,2%

Statistiken

	2022
Einwohner Gesamt	4.349
Hauptwohnsitz	4.107
Nebenwohnsitz	242
Zuzüge 2021	278
Wegzüge	189

Statistiken

	2022
Eheschließungen	24
Sterbefälle	36
Geburten	30





Schüler der Gemeinde Tiefenbach im Schulverband

ca. 41% Tiefenbacher Schüler

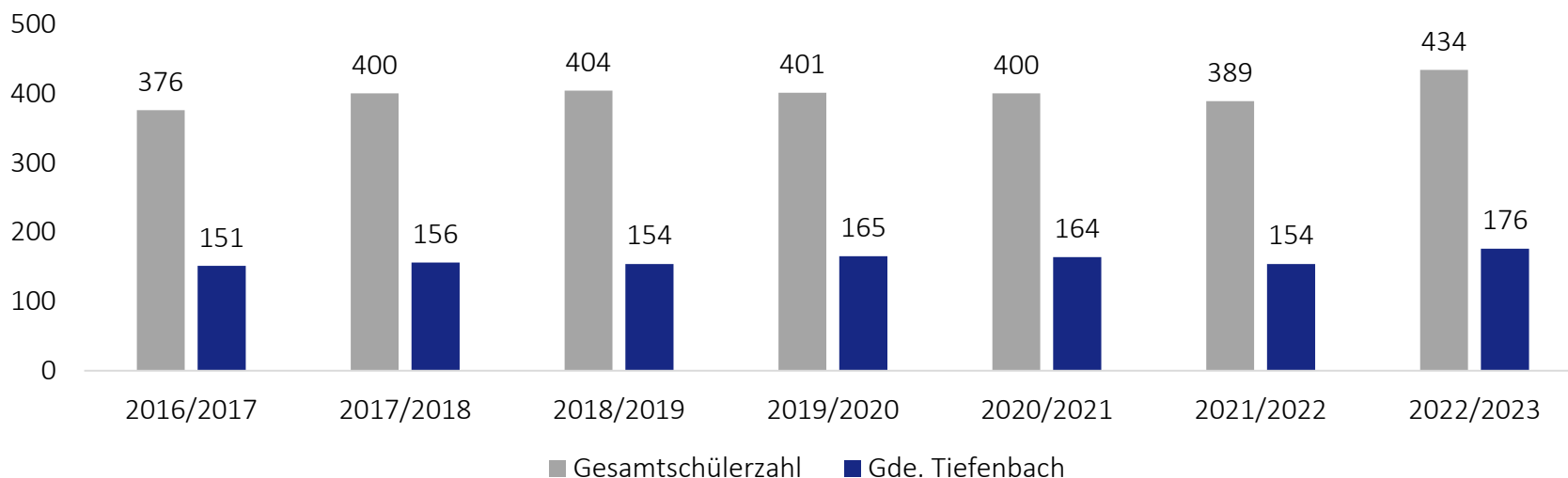

	2017/2018	2018/2019	2019/2020	2020/2021	2021/2022	2022/2023
Umlage pro Schüler	2.063 €	2.864 €	3.020 €	2.306 €	3.326 €	1.717 €
Tiefenbach	321.828 €	441.029 €	498.251 €	378.102 €	512.176 €	705.500 €
Gesamtschulverband	873.578 €	1.156.987 €	1.210.900 €	922.200 €	1.223.900 €	1.439.300 €



Anzahl der Kinder

	St. Georg	Bachstrolche	Naturgruppe	Gesamt
Kinder ohne Migrationshintergrund	86	88	12	186
Kinder mit Migrationshintergrund	6	10	1	17
Tiefenbach	84	98	12	194
Andere Gemeinden	8	10	1	19
Gesamt	92	96	13	201



Kindergarten und Kita Buchung

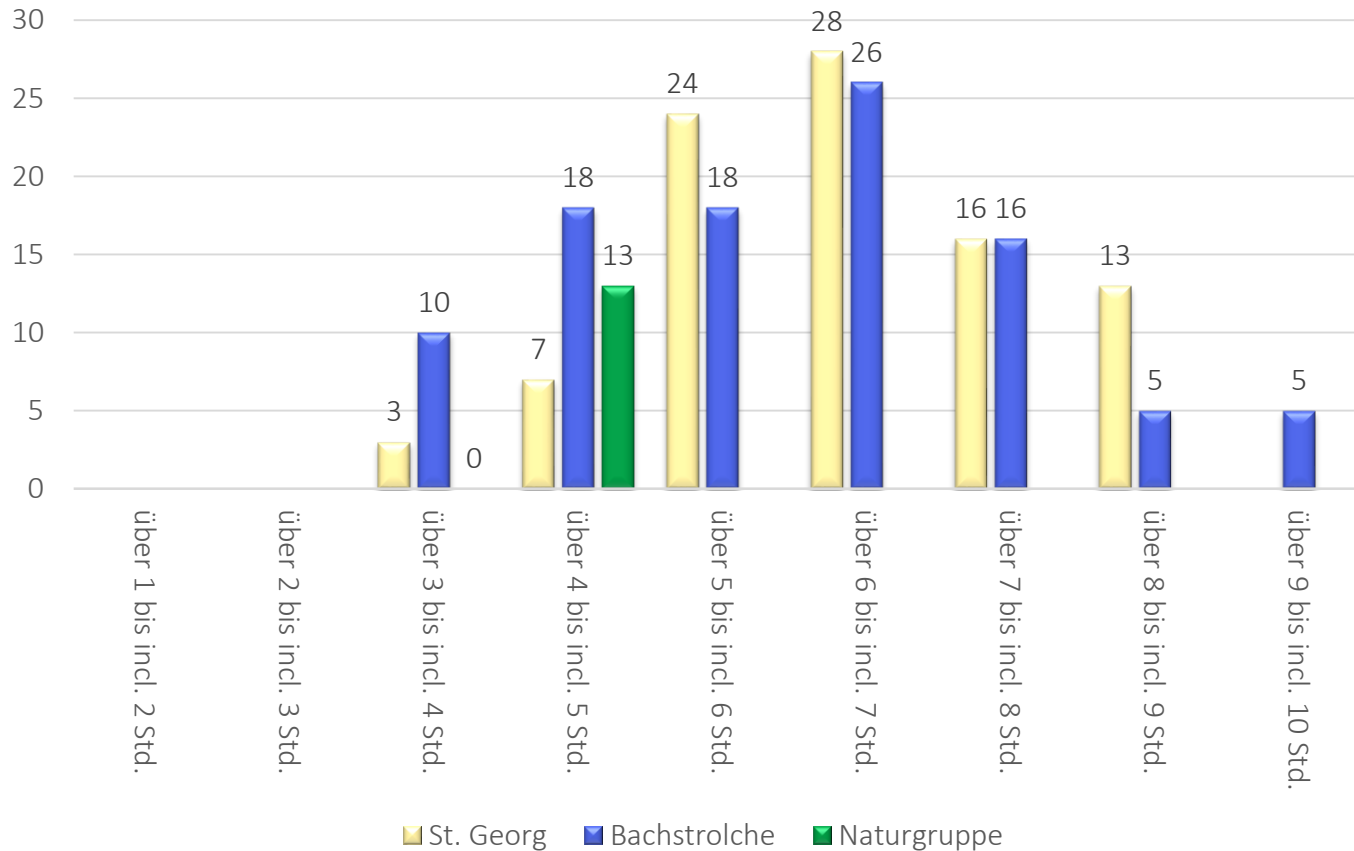

	Anzahl der Messungen	Fahrzeuge	Durchschnittliche Überschreitung 2022
Hauptstr. Tiefenbach	10	4955	3,16%
Ortsstr. Mittergolding	1	218	2,30%
Hauptstr. Ast	3	978	1,47%
Hachelstuhler Str. Zweikirchen	3	1273	10,40%
Hochstr. Ast	2	452	2,20%
Gütersdorf	1	249	7,20%

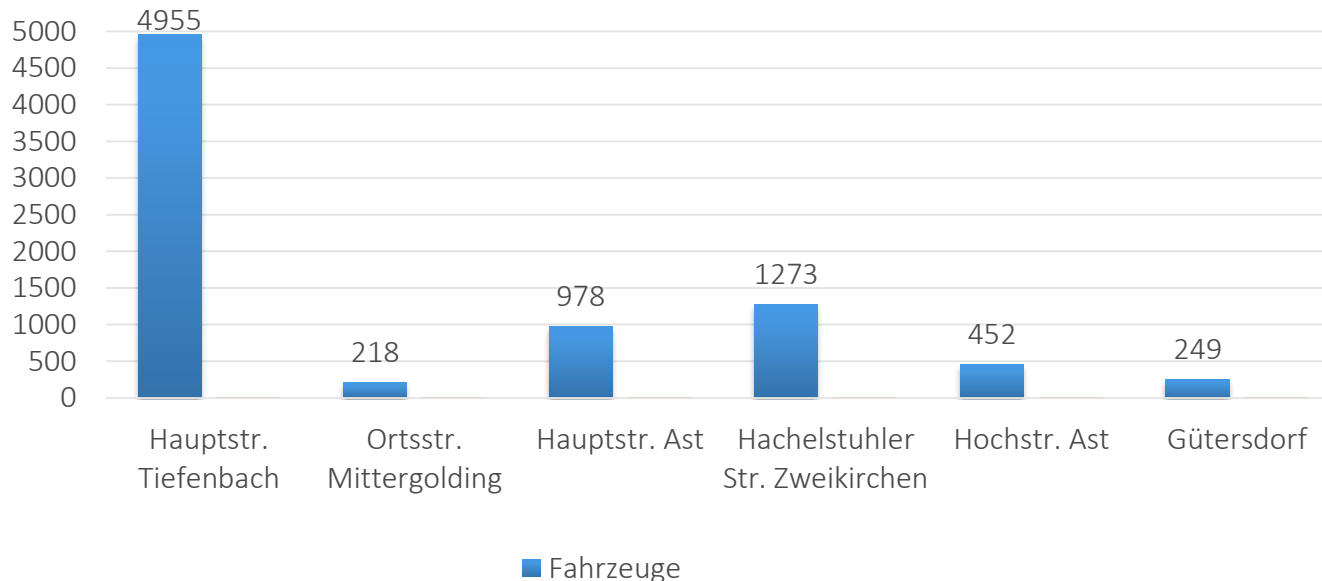

Daten und Fakten

Verkehrsüberwachung

Statistik 2022 | Detail

Monat	Ort	Uhrzeit	Anzahl Fahrzeuge	Überschreitungen	
Januar	Hauptstr. Tiefenbach	06:22 - 09:22	262	9	3,40%
Februar	Hauptstr. Tiefenbach	07:03 - 10:03	548	9	1,60%
	Ortsstr. Mittergolding	11:01 - 14:01	218	5	2,30%
März	Hochstr. Ast	11:07 - 14:07	246	5	2,00%
	Hauptstr. Tiefenbach	05:41 - 07:41	257	10	3,90%
April	Hauptstr. Ast	11:36 - 14:36	308	0	0,00%
Mai	Hachelstuhler Str. Zweikirchen	09:40 - 12:40	397	43	10,80%
Juni	Hauptstr. Tiefenbach	05:52 - 08:52	793	45	5,70%
	Hauptstr. Tiefenbach	11:10 - 14:10	472	38	8,10%
Juli	Hauptstr. Tiefenbach	11:00 - 14:00	501	4	0,80%
	Gütersdorf	05:30 - 08:30	249	18	7,20%
August	Alte Dorfstr. Heidenkam	09:58 - 12:58	47	2	4,30%
	Hauptstr. Tiefenbach	05:41 - 08:41	705	24	3,40%
September	Hauptstr. Ast	11:47 - 14:47	308	11	3,60%
	Hachelstuhler Str. Zweikirchen	06:00 - 09:00	390	40	10,30%
Oktober	Hochstr. Ast	11:20 - 14:20	206	5	2,40%
	Hauptstr. Tiefenbach	06:05 - 09:05	248	2	0,80%
November	Hauptstr. Tiefenbach	10:33 - 13:33	361	7	1,90%
	Hachelstuhler Str. Zweikirchen	13:55 - 16:55	486	49	10,10%
Dezember	Hauptstr. Tiefenbach	05:54 - 08:54	808	16	2,00%
	Hauptstr. Ast	06:00 - 09:00	362	3	0,80%
					= 4%



Daten und Fakten

Sicherheitsbericht der PI Landshut

Statistik 2022

Daten und Fakten

1

Aktuelles

2

Fragen der Bürger

3

Gemeinde	Delikte 2022 gesamt (VJ in KL)	Diebstahl - einfach	Diebstahl - schwer	Körperver- letzung	Gewalt- delikte	Sachbeschä- digungen	Vermögens- und Fälschungs- delikte	Rauschgift- delikte	Straßen- kriminalität
Altdorf	299 (319)	51 (31)	21 (29)	50 (28)	9 (7)	36 (43)	49 (56)	34 (32)	66 (43)
Bruckberg	97 (89)	19 (9)	7 (10)	15 (12)	1 (3)	10 (13)	21 (12)	2 (4)	23 (17)
Büch a. Erlbach	42 (68)	3 (5)	1 (2)	4 (16)	0 (2)	5 (6)	4 (5)	6 (3)	5 (4)
Eching	101 (97)	11 (11)	6 (4)	22 (17)	5 (7)	10 (4)	19 (16)	2 (3)	20 (12)
Ergolding	357 (457)	56 (53)	28 (35)	39 (35)	6 (12)	37 (42)	36 (103)	70 (76)	56 (59)
Essenbach	260 (273)	37 (30)	20 (19)	35 (47)	13 (6)	26 (33)	48 (39)	34 (21)	44 (33)
Kumhausen	93 (125)	15 (14)	5 (5)	17 (11)	6 (3)	6 (37)	15 (17)	5 (10)	13 (39)
Niederaichbach	67 (64)	4 (5)	2 (3)	9 (10)	2 (2)	4 (3)	18 (17)	7 (6)	5 (5)
Postau	29 (24)	1 (4)	1 (3)	7 (6)	2 (2)	1 (1)	7 (3)	1 (1)	3 (1)
Tiefenbach	32 (45)	5 (1)	2 (1)	5 (7)	0 (0)	3 (9)	4 (13)	1 (2)	2 (4)
Weng	21 (16)	0 (2)	2 (0)	8 (4)	2 (1)	3 (3)	4 (2)	1 (2)	1 (3)
Wörth a. d. Isar	236 (182)	18 (18)	14 (7)	9 (14)	5 (2)	16 (14)	114 (62)	24 (6)	27 (21)





2. Aktuelle Themen

Aktuelle Themen und Maßnahmen

Übersicht

Daten und Fakten

1

Aktuelles

2

Fragen der Bürger

3

Infrastruktur/ Baumaßnahmen

- 1) Grunderwerb
- 2) Neubaugebiete
- 3) Baumaßnahmen
- 4) Straßen/ Radwege
- 5) Ausbau PV/ Mobilfunk
- 6) Breitbandausbau
- 7) Starkregen
- 8) Sonstiges

Weiteres

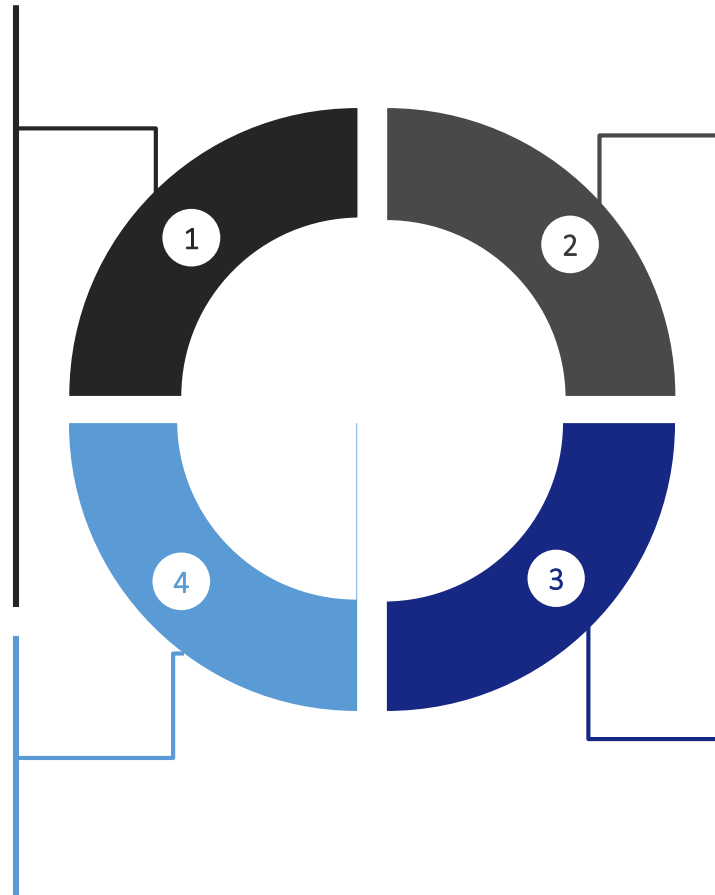

Einrichtungen

Bauhof, Feuerwehr, Kita,
Schule,
Schulturnhalle

Soziales

Jugend, Senioren,
Taschengeldbörse,
Nachbarschaftshilfe,
Asylunterkunft Schloßberg



Grunderwerb:

- 1) Grundstück ev. Kirche, Teilfläche Gemarkung Ast – Gemeinbedarfsfläche ca. 3.035 m², Verkehrsfläche ca.374 m², übrige Fläche ca. 2.300 m², insg. ca. 5.710 m²
- 2) Grunderwerb für künftige Baulandausweisung Ortsteil Ast, Vogelsiedlung –Erweiterung, Bruttofläche 18.572 m²
- 3) Erwerb von Grünland zwischen Obergolding und Schloßberg als Retentionsfläche 3.795 m²
- 4) Erwerb einer Landwirtschaftsfläche / Waldfläche, Gem. Tiefenbach, Gesamtfläche 35.573 m²
- 5) Landwirtschaftsfläche, Kleine Rauhpfann, Gesamtfläche ca. 14.047 m²
- 6) Erwerb einer Landwirtschaftsfläche, Gem. Gundihausen, Gesamtfläche 19.880 m²
- 7) Erwerb Grundstück mit Lagerhaus in Zweikirchen, Gesamtfläche 2.383 m²
- 8) Gewerbeeinheit in der Ortsmitte, Gesamtfläche 177,22 m²

Grundstücksverkauf:

- ❖ Öffentliche Grünfläche im Gewerbegebiet Asper Süd, ca. 220 m²



Infrastruktur

Grunderwerb:

Grundstück ev. Kirche, Teilfläche der Gemarkung Ast – Gemeinbedarfsfläche ca. 3.035 m²,
Verkehrsfläche ca.374 m², übrige Fläche ca. 2.300 m²

Daten und Fakten

1

Aktuelles

2

Fragen der Bürger

3

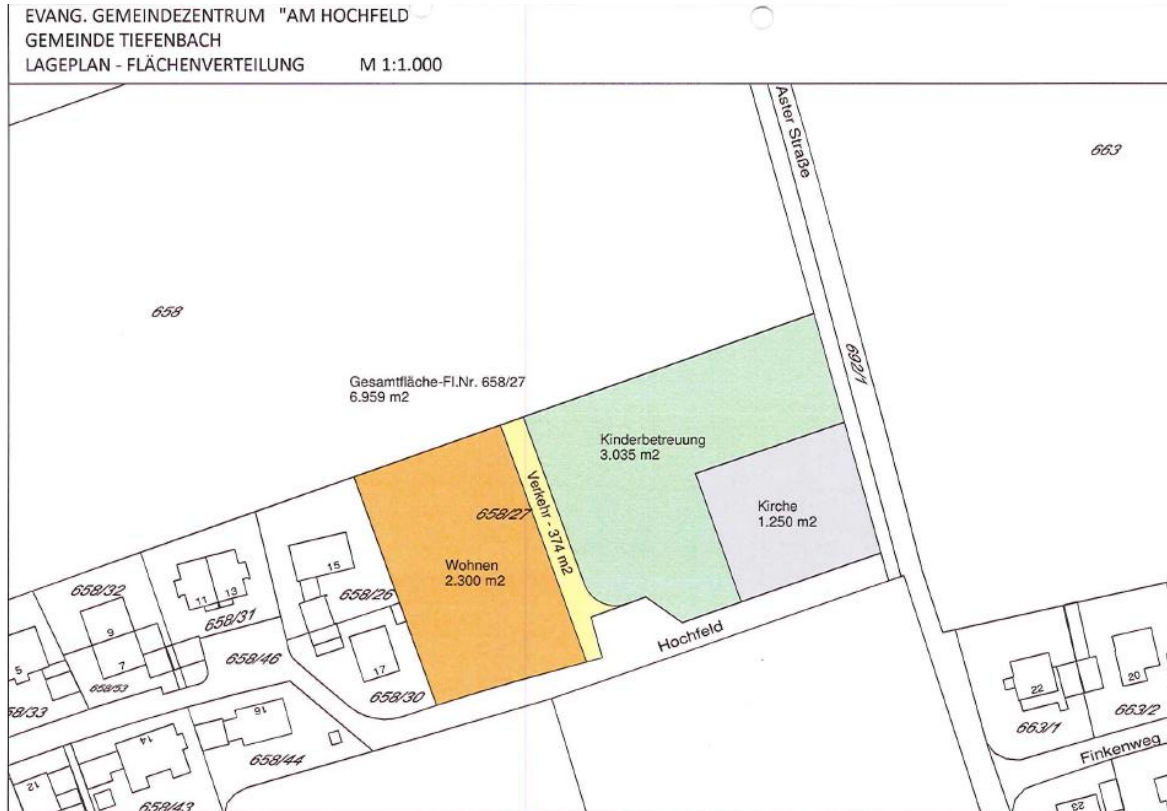

Infrastruktur

Grunderwerb

Daten und Fakten

1

Aktuelles

2

Fragen der Bürger

3

künftige Baulandausweisung Ortsteil Ast, Vogelsiedlung –Erweiterung, Bruttofläche 18.572 m²



Grünland zwischen Obergolding und Schloßberg als Retentionsfläche 3.795 m²

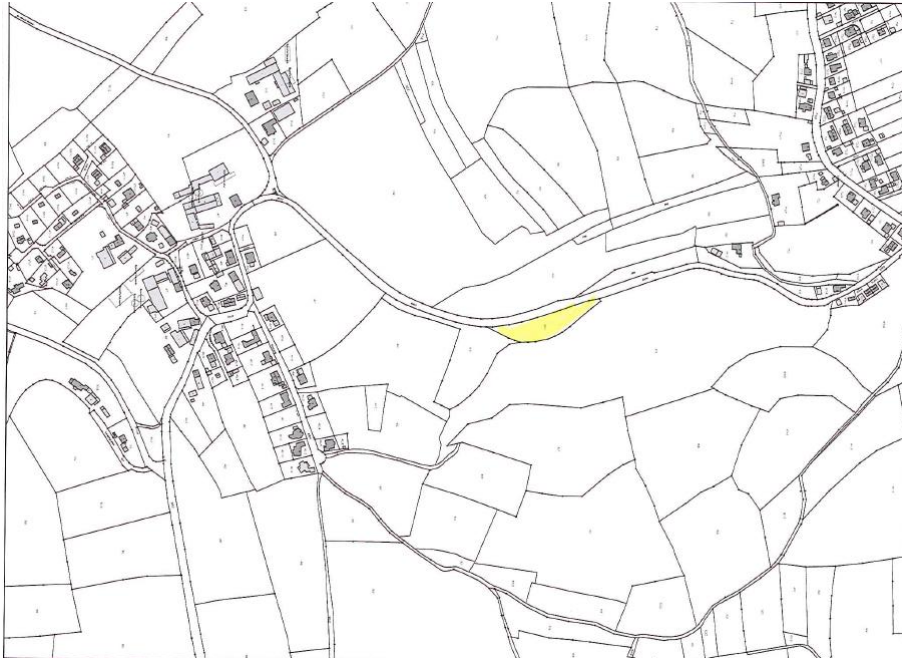

Infrastruktur

Landwirtschaftliche Fläche, Kleine Rauhpfann, Gesamtfläche ca. 14.047 m²

Daten und Fakten

1

Aktuelles

2

Fragen der Bürger

3

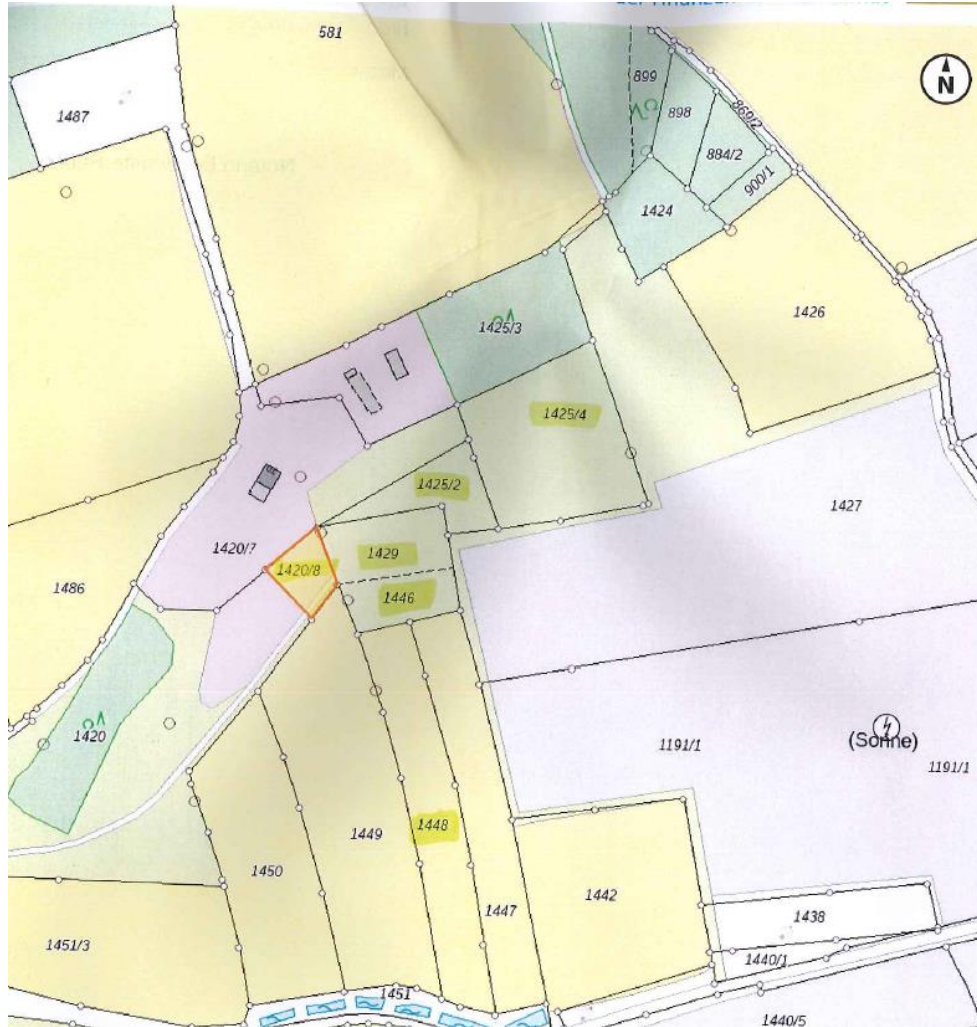

Infrastruktur

Grunderwerb

Daten und Fakten

1

Aktuelles

2

Fragen der Bürger

3

Landwirtschaftliche Fläche / Waldfläche, Gem. Tiefenbach, Gesamtfläche 35.573 m²

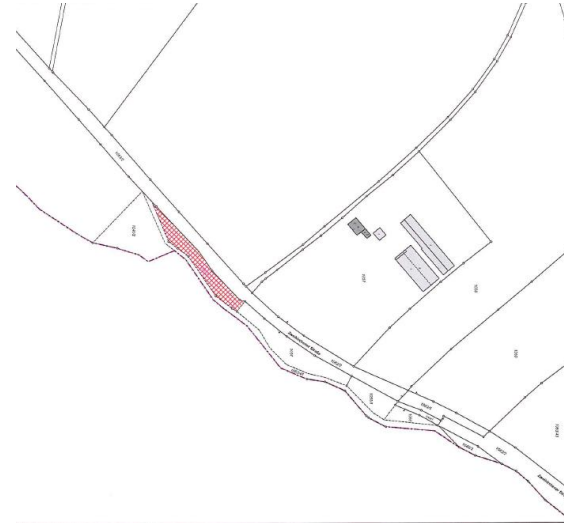
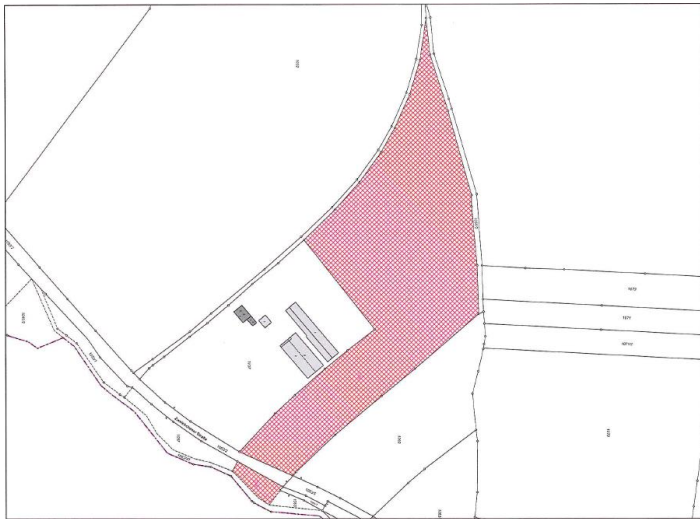

Infrastruktur

Grunderwerb

Daten und Fakten

1

Aktuelles

2

Fragen der Bürger

3

Landwirtschaftliche Fläche, Gem. Gundihausen, Gesamtfläche 19.880 m²

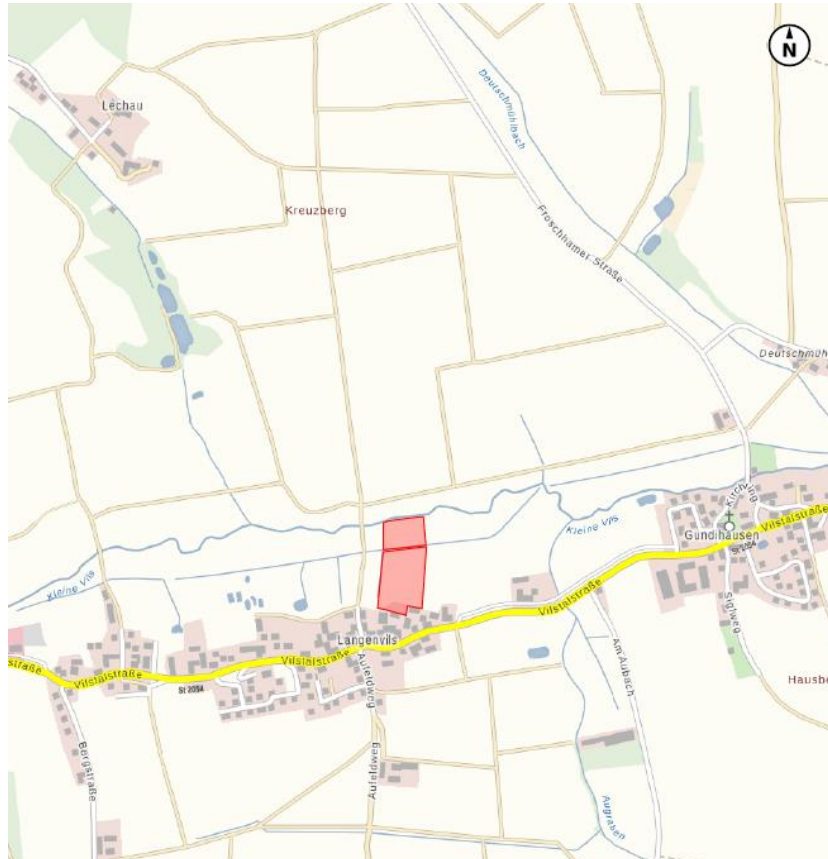

Infrastruktur

Erwerb Grundstück mit Lagerhaus

Zweikirchen, Gesamtfläche 2.383 m²

Daten und Fakten

1

Aktuelles

2

Fragen der Bürger

3

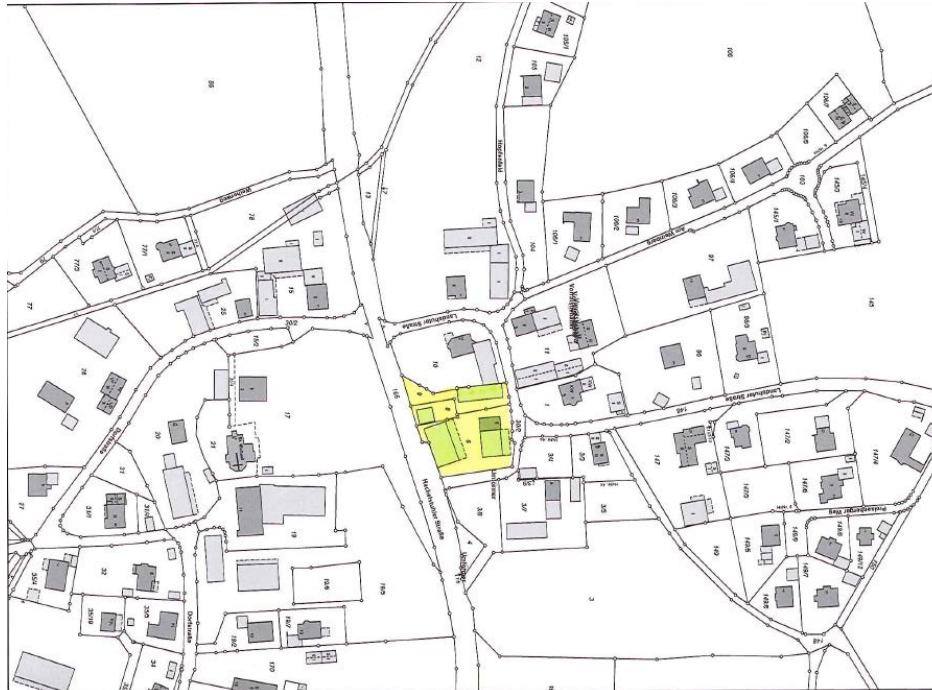

Infrastruktur

Erwerb Gewerbeeinheit

Ortsmitte, Gesamtfläche 177,22 m²

Daten und Fakten

1

Aktuelles

2

Fragen der Bürger

3



Erweiterung Baugebiet „Bielerfeld III“

- Archäologische Ausgrabungsarbeiten begonnen 02.05.2023 – Dauer abhängig von Witterung
- voraussichtliche Anzahl Bauparzellen: 26
davon 18 Gemeinde, 8 Privat
- Bruttobaufläche ca. 20.313 m²
(abzüglich Erschließungs- und Verkehrsflächen)
- Nettobaufläche ca. 13.753 m²
- durchschnittliche Parzellengröße ca. 520 m²



Baumaßnahmen

Neubau Kita



Daten und Fakten

1

Aktuelles

2

Fragen der Bürger

3

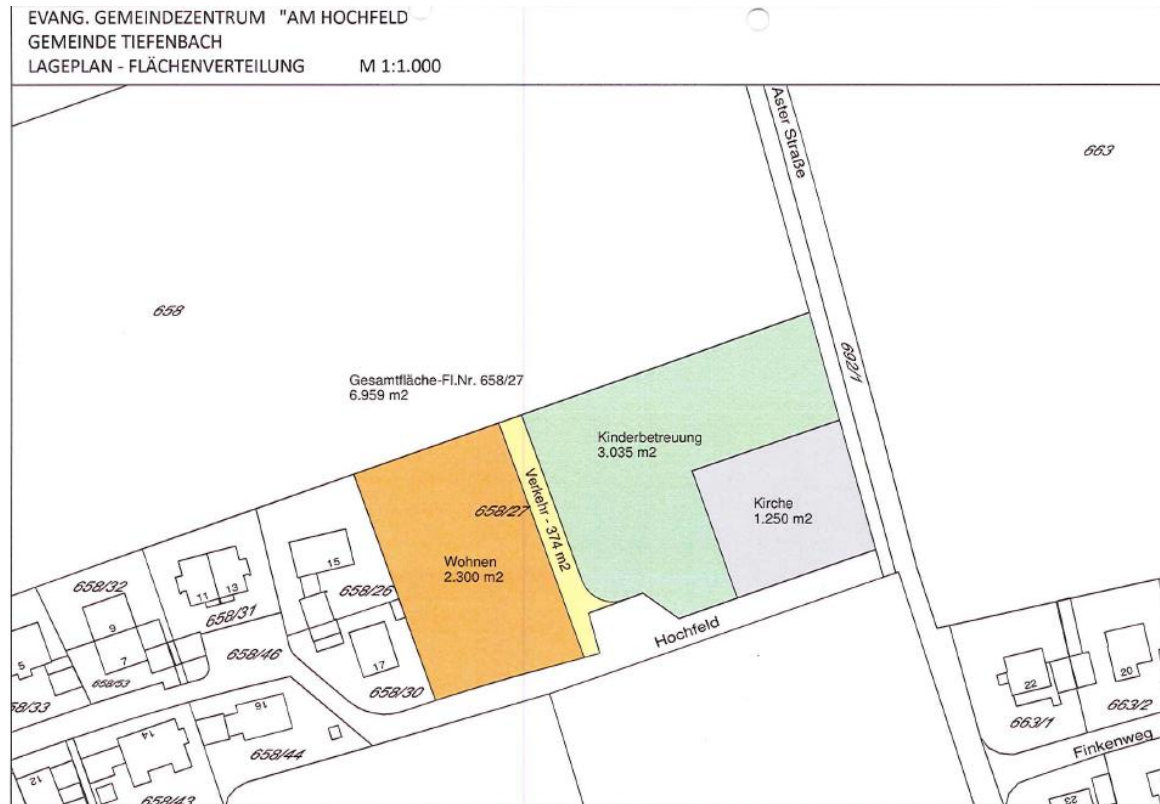

Genauere Planung nach Bedarfserhebung



Infrastruktur

Möglicher Neubau eines Geh- und Radweges entlang der LA 27

Ast - Zweikirchen

Daten und Fakten

1

Aktuelles

2

Fragen der Bürger

3

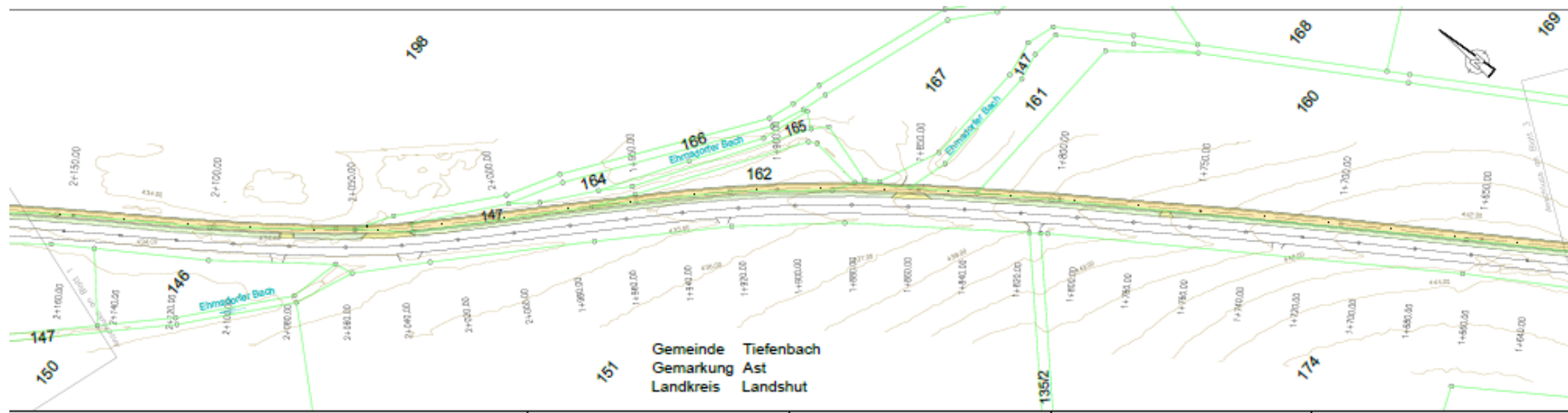

Infrastruktur

Sanierung Geh- und Radweg Viecht nach Tiefenbach

Staatliches Bauamt Landshut saniert Geh- und Radweg entlang der B 11 – Federführung Gemeinde Eching.

Instandsetzung Fahrbahn
Ertüchtigung

Länge: 2,7 km
Kosten: 1,0 Mio. €
Projektstand: Fertiggestellt in 2023

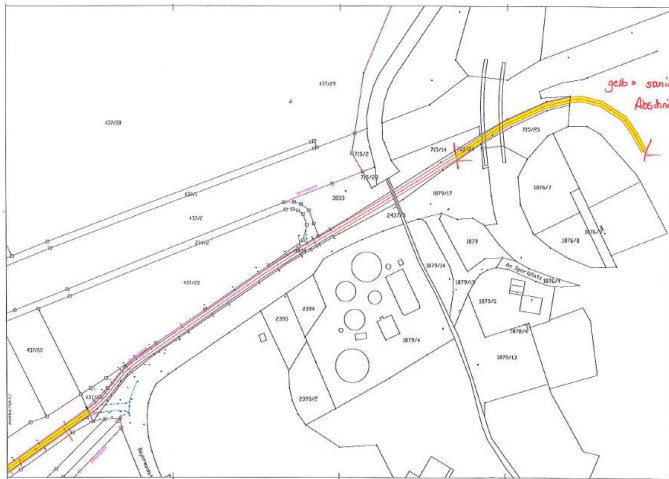

Daten und Fakten

1

Aktuelles

2

Fragen der Bürger

3



Infrastruktur

Errichtung einer Freiflächenphotovoltaik-Anlage in Zweikirchen

Daten und Fakten

1

Aktuelles

2

Fragen der Bürger

3

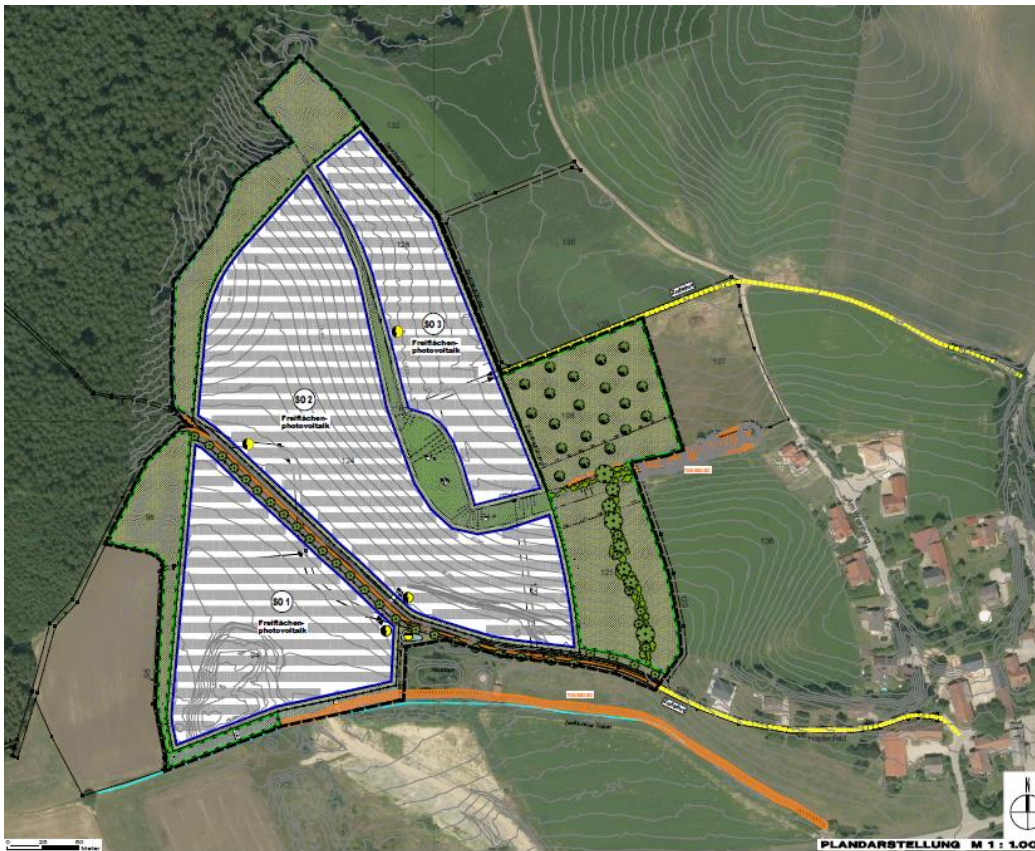

Nutzung	Grundfläche – GR § 16 Abs. 2 Nr. 1 BauNVO
Photovoltaikanlage SO 1	max. 18.570 m ²
Photovoltaikanlage SO 2	max. 33.040 m ²
Photovoltaikanlage SO 3	max. 14.040 m ²

7.261,80 kWp = Leistung



Infrastruktur

PV – Anlage auf gemeindlichen Gebäuden

- Rathaus Tiefenbach
 - Schulhaus Ast
 - Bauhof
 - Kläranlage Tiefenbach
 - Feuerwehr Mittergolding
 - DJK Ast
 - TSV Tiefenbach
- bereits vorhanden
- fest geplant
- in Prüfung



Infrastruktur

Errichtung Funkübertragungsstelle (Mobilfunkmast)
gemeindlichem Bauhof

Daten und Fakten

1

Aktuelles

2

Fragen der Bürger

3



Private Fläche

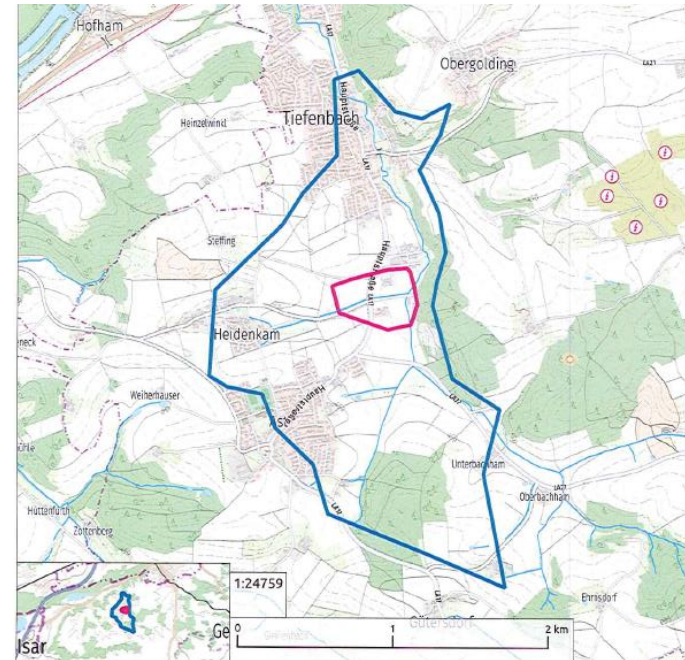

Interkommunale Zusammenarbeit mit den Gemeinden

Tiefenbach, Eching, Kumhausen, Vilsheim



Federführung Bürgermeister Max Kofler, Eching



geförderter Ausbau für vier Gemeinden



Seit 1.04.2023 neues Förderprogramm des Bundes



Infrastruktur

Starkregenereignis



Daten und Fakten

1

Aktuelles

2

Fragen der Bürger

3

- Erstellung eines Sturzflut-Risikomanagement mit Unterstützung durch das Fachbüro SPEKTER aus Herzogenaurach
- Gefördert durch den Freistaat Bayern
- Gefahrenanalyse mittels Computer-Simulation
- Betroffene Anwohner übermitteln online ihre Erfahrungen unter www.starkregenmelder.de
- Lösungskonzept wird durch die gewonnen Erfahrungswerte erarbeitet



Wichtig

- Teilnahme der betroffenen Bürgerinnen und Bürger für die Ausarbeitung der Risikokarte unbedingt erforderlich
- Computersimulation wird anhand der Daten ausgearbeitet
- Anschließend Vorstellung der Ergebnisse durch das Fachbüro

Sturzflut-Risikomanagement Gemeinde Tiefenbach



Aufgetretener Schaden (bitte ankreuzen):

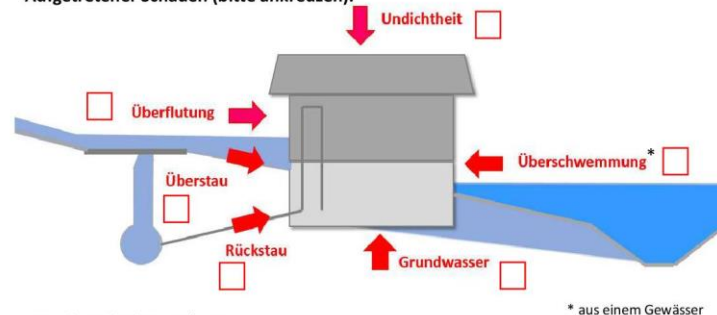

* aus einem Gewässer

Angaben Schadensort / -art:

.....
Name Betroffene/r

Eigentümer

.....
Anschrift betroffenes Anwesen (Straße / Hausnummer)

Mieter

.....
Datum und Uhrzeit des Schadenseintritts

Aufgetretener Schaden
Bitte um nähere Angaben:

.....
.....
.....

Hinweise zum Datenschutz und Datenschutzgrundverordnung

Die erhobenen Daten werden von der Gemeinde Tiefenbach und dem beauftragten Büro Speker zur Auswertung von Überflutungsereignissen verwendet. Die Auswertungen dienen zur Verbesserung des Überflutungsschutzes.

Eine Weitergabe der angegebenen Daten an Dritte erfolgt nicht.

Mit Unterschrift wird der Gemeinde Tiefenbach und der Firma Speker das Recht zur Auswertung der Daten und Weiterbenutzung im Zuge des Sturzflut-Risikomanagements erteilt.

.....
Ort, Datum, Vor- und Nachname, Unterschrift

Erstellt: Gemeinde Tiefenbach / SPEKER GmbH



Teilnahme am Pilotprojekt der Bayernwerk Netz GmbH Umrüstung der Straßenbeleuchtungsanlage auf Solarhybridleuchten

- Straßenzug „Am Hang“ und „Waldweg“ wird auf Solarhybridtechnik umgerüstet
- Standarddimmung – 4 Std. nach Sonnenuntergang wird die Leuchtintensität um 50% verringert
- 2 Std. vor Sonnenaufgang auf 100% erhöht



Infrastruktur

Urnenwand erweitert

Daten und Fakten

1

Aktuelles

2

Fragen der Bürger

3

Bestehende Urnenwand erweitert

Stufenloser, gepflasterter Bereich, dadurch barrierefrei

- **Kosten:** ca. 30.000 €



Infrastruktur

Neue Ortsmitte Tiefenbach

Daten und Fakten

1

Aktuelles

2

Fragen der Bürger

3

- ✓ Hausarztpraxis
- ✓ Zahnarzt
- ✓ Apotheke
- ✓ Hotel –Restaurant LA vie, Eröffnung 30.09.2022
- ✓ Gewerbeeinheit Gemeinde
- ✓ Dorfplatz fertig gestellt

- Eröffnung der Eisdielen im Herbst 2023



Infrastruktur

Einweihung Ortsmitte – 30.09.2022

Daten und Fakten

1

Aktuelles

2

Fragen der Bürger

3



Infrastruktur

1. Weihnachtsmarkt - Ortsmitte



Daten und Fakten

1

Aktuelles

2

Fragen der Bürger

3



- Erstes transportables Notstromaggregat geliefert
- geplante Leuchttürme im Gemeindegebiet:
 - Rathaus/Feuerwehrhaus Tiefenbach
 - Schule Ast/Schulturnhalle
 - Kindertagesstätte Bachstrolche
- Leuchttürme als Anlaufstelle für die Bevölkerung in Krisensituationen
- Stromlieferung für Notfälle, Kommunikation
- Weitere Notstromversorgung in Prüfung



Einrichtungen

Bauhof

Daten und Fakten

1

Aktuelles

2

Fragen der Bürger

3

Fuhrpark erweitert

- Amazone Profihopper SmartLine PH 1250 4WDi
- verfügt über ein Frontmähwerk mit 1,25m Arbeitsbreite
- integriertes Sammel- und Fördersystem, bestehend aus einer Längs- und Querförderschnecke
- Vertikutieren und gleichzeitig Aufsammeln von Laub
- Ganzjährig einsetzbar



Einrichtungen

Baumkataster

Daten und Fakten

1

Aktuelles

2

Fragen der Bürger

3

Verkehrssicherungspflicht der Gemeinde bei Bäumen im öffentlichen Raum

- Durchführung von Baumkontrollen durch zertifizierten Baumkontrolleur
- Ggf. sachkundiger Rückschnitt der Baumkronen
- Aufbau eines Baumkatasters



Eberesche in leichter Schräglage, neu verankert



Kronenpflege



Einrichtungen

Feuerwehr | Feuerwehrhaus Tiefenbach und Mittergolding



Daten und Fakten

Aktuelles

Fragen der Bürger

1

2

3

Feuerwehr Tiefenbach

- 30 Jahre alten Falttore erneuert
neue Tore mit einer Schlupftür



Feuerwehr Mittergolding

- 30 Jahre altes Tor erneuert, Sektionaltor eingebaut



Einrichtungen

Feuerwehr | Schutzkleidung



Daten und Fakten

1

Aktuelles

2

Fragen der Bürger

3

- Erster Teil der Schutzkleidung, Jacken und Hosen an die Feuerwehren Tiefenbach und Ast ausgeliefert
- Mittergolding und Zweikirchen erhalten die Schutzkleidung in den nächsten Wochen
- Kosten gesamt: ca. 143.000 €



Foto: Sandra Brieller



Einrichtungen

Kinderhaus



Daten und Fakten

1

Aktuelles

2

Fragen der Bürger

3

Kinderhaus Bachstrolche

Graue Gruppe wurde um weitere 2 Jahre verlängert - Kindergarten

(Ende 2023 – 2025 – Neubau Kita)

Aufstellung eines Geräteschuppens für Gerätschaften, Werkzeugen und sonstige Gegenstände, Maße ca. 3,60 m x 4,80 m x 2,60 m



Einrichtungen

Kinderhaus

Erweiterung Kinderhaus Ast

Naturgruppe und Kinderkrippengruppe wurde in Betrieb genommen

Gemeinderat hat für notwendigen Umbaumaßnahmen € 100.000 zur Verfügung gestellt.

Bauwagen auf Turnhallenwiese Rückzugs- und Erholungsraum, Brotzeitraum, Schutz vor Regen und Hitze, zum Aufwärmen



Daten und Fakten

Aktuelles

Fragen der Bürger

1

2

3



Glasfaserausbau in der Mittelschule Ast

- ❖ Arbeiten im letzten Jahr/ Sept. 2022 fertiggestellt
- ❖ Förderung: 50.000 €
- ❖ Kosten: 86.600 €
- ❖ Eigenanteil Gemeinde Tiefenbach: 36.600 €

Anschluss bis in Keller der Schule gelegt

Zusammenschluss mit der Grundschule Kronwinkl voraussichtlich in den Sommerferien 2023, Anschluss wird dann erst dort verlegt



Einbau von stationären Raumlufreinigungsanlagen in der Mittelschule Ast

Förderung: 500.000 €

Ausgaben: 665.000 €

Eigenanteil Gemeinde Tiefenbach: 165.000 €

Die Anlage wurde in der Mittelschule im 1. Quartal 2023 eingebaut. Bereits nutzbar und betriebsbereit.



Einrichtungen

Schulturnhalle

Daten und Fakten

1

Aktuelles

2

Fragen der Bürger

3

Sachstand Wasserschaden

- Beweissicherungsverfahren durch Gericht bestellten Sachverständigen
- Schadensfall aufgenommen
- Gutachten wurde erstellt

Gemeinde stellt Gewerbeeinheit in der neuen Ortsmitte der DJK Ast zur Verfügung



- Seit 01.11.2022 – Gemeindejugendpfleger eingestellt
- Sozialpädagoge und Sozialarbeiter an der Mittelschule

Ziele:

- Kinder- und Jugendarbeit vor Ort fördern und weiterentwickeln
- Projekte planen, koordinieren, initiieren und unterstützen
- Ansprechpartner für alle Interessen, Wünsche und Bedürfnisse junger Menschen sein, und diese auch vertreten
- Gute Zusammenarbeit mit Vereinen, Schulen, Kirchen, anderen Gremien und Einrichtungen der Jugendarbeit anstreben
- Übernahme der Leitung und Betreuung eines Jugendtreffs
- Ergänzende Angebote, z.B. Freizeiten oder Ausflüge im Rahmen des Ferienprogramms ermöglichen
- Eingehende Analyse der Situation junger Menschen in der Gemeinde vornehmen und alle sich daraus ergebenden Themen anpacken



Soziales

Aus der Jugendarbeit

Daten und Fakten

1

Aktuelles

2

Fragen der Bürger

3

- Eröffnung des **Jugendtreffs** in der Jakobuskirche Ast am 13.05.2023
- **Bikepark**: Eignung des Grundstücks wird geprüft
- **Kindermusical** anlässlich des 30-jährigen Vereinsjubiläums des Offenen Astwerks war ein voller Erfolg. Weitere Termine im Herbst 2023

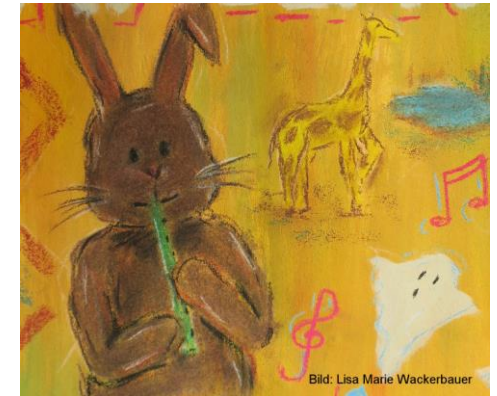

Soziales

Aus der Jugendarbeit – Eröffnung Jugendtreff am 13.05.2023

Daten und Fakten

1

Aktuelles

2

Fragen der Bürger

3



Auf dem Foto von links nach rechts: Sigrid Maier (Gemeinderätin), Frank Siegmund (Kirchenvorstand), Bürgermeisterin Birgit Gatz, Seniorenbeauftragter Harald Bohlender, Jugendpfleger Fabian Saller-Gewies, Pfarrerin Christiane von Hofacker, Holger Peters (Kirchenvorstand), Wolfgang Beck (Gemeinderat), Jugendbeauftragte Kathi Anneser, Florian Simmet (Gemeinderat), Kreisjugendpflegerin Maria Kunschert, Pfarrer Konrad Eder.



Soziales

Aus der Seniorenarbeit

Daten und Fakten

1

Aktuelles

2

Fragen der Bürger

3



Harald Bohlender, Tiefenbach

Seniorenbeauftragter und
Vorsitzender des Seniorenbeirates,
Tiefenbach



Judith Schebesta, Mittergolding
Stellvertretende Vorsitzende



Dr. Christine Schleith, Ast
Schriftführerin



Dr. Max Raab

Manfred Bunewskij,
Schloßberg



Hubert Pirkel, Zweikirchen



Andreas Kaltenbacher,
Zweikirchen

Monika Blümel,
Ast



Die Treff´s finden wieder regelmäßig statt, im

Ortsteil Tiefenbach jeden 4. Donnerstag im Monat – **jetzt im LA vie**

Ortsteil Ast jeden 2. Mittwoch im Monat im Gasthaus „Zum Goldenen Ast“

Ortsteil Zweikirchen jeden 4. Mittwoch im Monat im Gasthof Hahn, Zweikirchen und im Gasthof Ecker, Hachelstuhl im Wechsel

Ortsteil Golding **jeden zweiten Monat** im Feuerwehrhaus Mittergolding

- Beginn ist jeweils um 14 Uhr.
- Alle Treffen sind für die Bürgerinnen und Bürger der gesamten Gemeinde offen, d. h. es dürfen nicht nur die Seniorinnen und Senioren des Ortsteiles teilnehmen, in dem das jeweilige Treffen stattfindet.



Generationenkochen „Tischlein deck dich“

findet immer am 3. Mittwoch im Monat im evangelischen Gemeindezentrum in Ast statt.

Derzeit 7 feste Teilnehmer



*Marianne Lieb,
Quartiersmanagerin
Ansprechpartnerin für alle
Fragen rund um das Alter
und das Altern in Tiefenbach*



Angebote:

- Seniorenwandern,
- Seniorensport + Sturzprophylaxe
- Kino-Kino
- Gesundheitswanderung
- Gemeinderundfahrt

- Vorträge zum Thema
 - Vorsorgevollmacht
 - Richtig vererben
 - Elternunterhalt
 - Menschen mit Demenz
 - Sicher in den besten Jahren
 - Wohnraumberatung

>>> Hinweis auf **Marktplatz der Generationen** am 17.6.23 - Uhrzeit: 11-14 Uhr in der Ortsmitte



Soziales

Aus der Seniorenarbeit – Rückblick Bilder – Informationstag

Daten und Fakten

1

Aktuelles

2

Fragen der Bürger

3



Soziales

Aus der Seniorenarbeit – Rückblick Bilder – Seniorenrundfahrt

Daten und Fakten

1

Aktuelles

2

Fragen der Bürger

3



Themen der Beratungen:

- Organisation und Finanzierung der häuslichen Pflege
- Unterstützung bei Anträgen
- Wohnen und Wohnumfeld
- Vorsorgevollmacht/Patientenverfügung
- Krankheit Demenz
- Unterstützungsangebote zur Alltagsbewältigung
- Organisation von Unterstützung bei der Inanspruchnahme von Hilfsangeboten

Beratungen

- finden telefonisch, persönlich oder als Hausbesuch statt
- können fallbezogen auch mehrfache Beratungen über einen längeren Zeitraum sein



- Derzeit wieder viele Anfragen – insbesondere für Gartenarbeit werden Jugendliche gesucht

Worum es geht

- gemeinsames Projekt des Quartiermanagements und der Jugendbeauftragten
- vermittelt zwischen Jugendlichen (unter 18 Jahren), die ihr Taschengeld aufbessern wollen und Bürgerinnen und Bürgern der Gemeinde Tiefenbach, die sich Unterstützung im Alltag wünschen
- „Jobs“ leicht, ungefährlich und gelegentlich - die Jugendlichen sind in der Zeit versichert
- Mindestentgelt 6 €

Eine Registrierung ist Voraussetzung.

Aufgaben/Jobs waren:

- Garten und Schneeräumen
- Einkauf
- Kleine Hilfen im Haushalt
- Tiere versorgen
- Kinder beaufsichtigen



Was ist eine Taschengeldbörse?

Die Taschengeldbörse ist ein gemeinsames Projekt des Quartiermanagements und der Jugendbeauftragten der Gemeinde Tiefenbach. Sie vermittelt „Jobs“ zwischen Jugendlichen, die ihr Taschengeld aufbessern wollen und Bürgerinnen und Bürgern der Gemeinde Tiefenbach, die sich Unterstützung im Alltag wünschen. Dadurch soll die Kommunikation zwischen Jung und Alt gefördert werden.

Was sind Taschengeldjobs?

Bei den Jobs handelt es sich um leichte, ungefährliche und gelegentliche Tätigkeiten, wie etwa Einkaufen, Rasen mähen, leichte Gartenarbeiten, Babysitten, Straße kehren, Schneeschaukeln, Unterstützung im Haushalt, Versorgung von Tieren, Hilfe am PC, Gesellschaft leisten/vorlesen, usw.

KONTAKT

Marianne Lieb, Quartiermanagerin
☎ 08709/91 11 25
✉ marianne.lieb@tiefenbach-gemeinde.de

Kathi Anneser, Jugendbeauftragte
☎ 08709/91 59 75
☎ 0170/83 13 059
✉ mail@jugendtiefenbach.de

Gemeinde Tiefenbach
Hauptstr. 42
84184 Tiefenbach

Anmeldeformulare
www.tiefenbach-gemeinde.de
Seniorenbüro (Bürozeiten: Dienstag 14-16 Uhr und nach Vereinbarung)
Bürgerbüro zu den üblichen Öffnungszeiten

↓

Downloaden oder abholen, ausfüllen und abgeben.

Dieses Projekt wird aus Mitteln des Bayerischen Staatsministeriums für Familie, Arbeit und Soziales gefördert.



TASCHENGELDBÖRSE Tiefenbach

SIE suchen jemanden, der Ihnen zur Hand geht und für Sie kleine Arbeiten übernimmt?	DU möchtest nette Menschen kennenlernen und ein wenig Taschengeld verdienen?
--	---

Dann ist die **TASCHENGELDBÖRSE** genau das Richtige!

Jobanbieter

Wer kann Jobs anbieten?

Jobanbieter sind Privatpersonen (Senioren oder Familien), die Unterstützung brauchen, weil ihnen beispielsweise Tätigkeiten schwerfallen oder ihnen die Zeit dafür fehlt oder weil sie einfach nur Kontakt mit jungen Menschen haben wollen.

Das müssen Sie wissen

- Die Einsätze werden ausschließlich im Gemeindebereich Tiefenbach ausgeführt.
- Die Jobs sind zu entlohnen. Es werden mindestens 6 Euro in der Stunde empfohlen, den genauen Betrag vereinbaren Jobanbieter und Jugendlicher selbst. Die Bezahlung ist sozialversicherungsfrei und nicht steuerpflichtig.
- Eine Registrierung ist Voraussetzung.

Ihnen werden Erledigungen beschwerlich oder es fehlt Ihnen die Zeit dafür?

Dann nehmen Sie Kontakt mit uns auf.

Jugendliche

Taschengeldbörse – Ist das was für Dich?

- ✓ Du bist zwischen 13 und 17 Jahre alt
- ✓ Du wohnst im Gemeindegebiet Tiefenbach
- ✓ Du hast Zeit
- ✓ Du magst Kontakt mit (älteren) Menschen
- ✓ Du möchtest Dein Taschengeld aufbessern

Du bist interessiert?

Dann melde Dich bei uns!

Das musst Du wissen

- Du brauchst keine besondere Qualifikation.
- Deine Eltern müssen einwilligen.
- Eine Registrierung ist Voraussetzung für die Teilnahme.
- Ein Ansprechpartner der Taschengeldbörse ist beim ersten Einsatz mit dabei und klärt mit Dir die Arbeit und das Taschengeld ab.

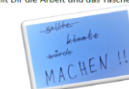

Das ist zu beachten

Jugendarbeitsschutzgesetz

Bei allen Tätigkeiten im Rahmen der Taschengeldbörse muss es sich um geringfügige Hilfeleistungen handeln, welche gelegentlich aus Gefälligkeit erbracht werden.

Die Einsatzzeiten sind bei unter 15-Jährigen auf einen zeitlichen Rahmen von max. 2 Stunden täglich beschränkt, die wöchentliche Arbeitszeit soll 10 Stunden nicht überschreiten. Die Tätigkeiten sollen vornehmlich werktags in der Zeit zwischen 8 und 18 Uhr (bestimmte Ausnahmen möglich, z.B. Babysitten) und keinesfalls während der Unterrichtszeit stattfinden.

Die schriftliche Zustimmung der Eltern zur Anmeldung der Jugendlichen ist erforderlich.

Die Taschengeldbörse dient lediglich als Kontakt- und Koordinationsstelle. Die rechtliche Beziehung besteht ausschließlich zwischen Jobanbieterinnen und Jugendlichen.

Die Eltern des/der Jugendlichen müssen eine private Haftpflichtversicherung haben.





Nachbarschaftshilfe Tiefenbach Nachbarn helfen Nachbarn

Computer, PC, Laptop, Tablets, Smartphone sind in unserem täglichen Umfeld „angekommen“. Für die meisten Menschen sind die technischen Geräte nicht mehr wegzudenken und viele Anliegen lassen sich ohne diese nicht mehr erledigen.

Haben Sie Fragen dazu?

Verhält sich das Gerät nicht so,
wie Sie es wollen?

Haben die Enkel keine Zeit?

Wir können Ihnen weiterhelfen.

Rufen Sie die Nachbarschaftshilfe an!

08709 – 92 11 55

Marktplatz der Generationen

am 17.06.2023 von 11 – 14 Uhr

in der neuen Ortsmitte Tiefenbach



Soziales

Asylunterkunft Schloßberg

Daten und Fakten

1

Aktuelles

2

Fragen der Bürger

3

- Asylunterkunft wurde eingerichtet für 8 Personen
- Angemietet vom Landratsamt Landshut
- Noch keine Bewohner



Weiteres

Hundekotbehälter in zahlreichen Gullys im Gemeindegebiet

Daten und Fakten

1

Aktuelles

2

Fragen der Bürger

3



Weiteres

Sachbeschädigung Graffiti – Bereich der B11, Bergstraße und Bayerwaldstraße



Weiteres

Illegale Müllentsorgung beim Kinderhaus Bachstrolche

Daten und Fakten

1

Aktuelles

2

Fragen der Bürger

3

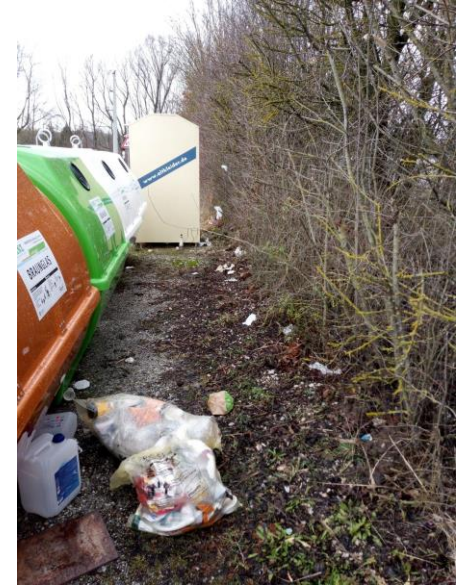

Weiteres

Grüngutentsorgung in der Gemeinde, Bsp. Heidenkam

Daten und Fakten

1

Aktuelles

2

Fragen der Bürger

3



Neue Mitarbeiter und Umstrukturierung – Rathaus

- Verena Ingerl 01.04.2023
Leitung im Bauamt
- Ulrike Wiesner seit 20.02.2023
Technisches Bauamt
- Angela Wibrow seit 01.01.2023
Leitung Personalverwaltung und Beitragsrecht
- Lorenz Ossner Ruhestand





3. Fragen der Bürgerinnen und Bürger



Herzlichen Dank für Ihre
Aufmerksamkeit!